

# Brugervejledning til Dell™ V305 Printer

Sådan bestilles blækpatroner eller forbrugsstoffer fra Dell:

1. Dobbeltklik på ikonet på skrivebordet.



2. Besøg Dells websted, eller bestil forbrugsstoffer til printeren pr. telefon.

[www.dell.com/supplies](http://www.dell.com/supplies)

Sørg for at have servicemærkatet til Dell-printeren klar for at få den bedste betjening.

[Yderligere oplysninger](#)

[Om printeren](#)

[Om betjeningspanelets menuer](#)

[Ilægning af papir og originaler](#)

[Udskrivning](#)

[Udskrivning fra et hukommelseskort eller en USB-nøgle](#)

[Kopiering](#)

[Scanning](#)

[Om softwaren](#)

[Trådløs netværkstilslutning](#)

[peer-to-peer-netværk](#)

[Vedligeholdelse](#)

[Fejlfinding](#)

[Specifikationer](#)

[Appendiks](#)

[Licensoplysninger](#)

---

## Bemærk, Advarsel og Forsigtig

 **BEMÆRK! BEMÆRK!** angiver vigtige oplysninger, som kan hjælpe dig med at udnytte printeren bedre.

 **MEDDELELSE! MEDDELELSE!** angiver, at der enten er risiko for skade på hardwaren eller risiko for datatab, og forklarer, hvordan du undgår problemet.

 **FORSIGTIG! FORSIGTIG!** angiver, at der er livsfare eller risiko for skade på person eller materiel.

Oplysningerne i dette dokument kan ændres uden varsel.

© 2008 Dell Inc. Alle rettigheder forbeholdes.

Enhver form for reproduktion uden skriftlig tilladelse fra Dell Inc. er strengt forbudt.

Varemærker, der bruges i denne tekst: *Dell*, *DELL*-logoet og *Dell Ink Management System* er varemærker tilhørende Dell Inc. *Microsoft* og *Windows* er registrerede varemærker tilhørende Microsoft Corporation i USA og/eller andre lande. *Windows Vista* er enten et varemærke eller et registreret varemærke tilhørende Microsoft Corporation i USA og/eller andre lande. *Bluetooth* er et registreret varemærke tilhørende Bluetooth SIG, Inc. og bruges af Dell Inc. under licens. *Adobe* og *Photoshop* er enten registrerede varemærker eller varemærker tilhørende Adobe Systems Incorporated i USA og/eller andre lande.

Andre varemærker og handelsnavne optræder muligvis i dette dokument som reference til enheder, der gør krav på mærkerne og navnene, eller deres produkter. Dell Inc. fraskriver sig enhver ejendomsret til varemærker og handelsnavne bortset fra sine egne.

### BEGRÆNSEDE RETTIGHEDER I FORHOLD TIL DE AMERIKANSKE MYNDIGHEDER





Denne software og dokumentation leveres med BEGRÆNSEDE RETTIGHEDER. Brug, reproduktion eller gengivelse af regeringen er underlagt begrænsninger i underafsnit (c)(1)(ii) af paragraffen om rettigheder til tekniske data og computersoftware i DFARS 252.227-7013 og gældende FAR-

bestemmelser: Dell Inc., One Dell Way, Round Rock, Texas, 78682, USA.

**Model V305-V305w**

**Marts 2008 SRV FX705 Rev. A00**

## Yderligere oplysninger

Det, du søger	Finder du her
<p>Oplysninger om installation af printeren</p>	<p>Plakaten <i>Installation af printeren</i></p> 
<ul style="list-style-type: none"> <li>• Oplysninger om ilægning af udskriftsegnete medier i printeren</li> <li>• Oplysninger om udskrivning</li> <li>• Oplysninger om pleje og vedligeholdelse af printeren</li> <li>• Oplysninger om kontakt til Dell™</li> </ul>	<p><i>Brugerhåndbog</i></p> 
<ul style="list-style-type: none"> <li>• Sikkerhedsoplysninger som forberedelse til betjening af printeren</li> <li>• Lovgivningsmæssige oplysninger</li> <li>• Garantioplysninger</li> </ul>	<p><i>Produktoplysninger</i></p> 
<ul style="list-style-type: none"> <li>• Understøttede papirtyper og -størrelser</li> <li>• Oplysninger om valg og opbevaring af udskriftsmedier</li> <li>• Oplysninger om ilægning af udskriftsegnete medier i printeren</li> <li>• Oplysninger om konfiguration af printerindstillinger</li> <li>• Oplysninger om visning og udskrivning af dokumenter og fotos fra hukommelseskort og USB-nøgler</li> <li>• Oplysninger om installation og brug af softwaren</li> <li>• Oplysninger om pleje og vedligeholdelse af printeren</li> <li>• Oplysninger om fejlfinding og løsning af problemer</li> </ul>	<p><i>Brugervejledning</i></p>  <p><b>BEMÆRK!</b> Brugervejledningen findes på cd'en <i>Drivers and Utilities</i> og på internettet på <a href="http://support.dell.com">support.dell.com</a>.</p>
<ul style="list-style-type: none"> <li>• Software og drivere - Certificerede drivere til printeren og installationsprogrammer til Dell-printersoftware</li> <li>• Vigtigt-filer - Seneste nyheder om tekniske ændringer eller avanceret, teknisk referencemateriale, der henvender sig til erfarne brugere og teknikere</li> </ul>	<p>Cd'en <i>Drivers and Utilities</i></p>

	 <p><b>BEMÆRK!</b> Hvis du har købt computeren og printeren fra Dell på samme tid, er dokumentation og drivere til printeren allerede installeret på computeren.</p>
<ul style="list-style-type: none"> <li>• Oplysninger om identifikation af printeren, når du bruger <a href="http://support.dell.com">support.dell.com</a> eller kontakter teknisk support.</li> <li>• Oplysninger om, hvordan du finder ekspres-servicekoden for at om dirigere opkaldet, når du kontakter teknisk support</li> </ul>	<p>Etiketter med servicemærkat og ekspreskode</p> <p>Disse etiketter findes på printeren. Se <a href="#">Om printerens dele</a> for at få yderligere oplysninger om deres placering.</p>
<ul style="list-style-type: none"> <li>• Løsninger - Tip til fejlfinding, ofte stillede spørgsmål, dokumentation, overførsel af drivere og produktopgraderinger</li> <li>• Opgraderinger - Oplysninger om opgraderinger af komponenter, f.eks. hukommelse, netværkskort og ekstraudstyr</li> <li>• Kundeservice - Kontaktoplysninger, serviceopkald og ordrestatus, garanti og reparationsoplysninger</li> </ul>	<p>Dells™ supportwebsted - <a href="http://support.dell.com">support.dell.com</a></p> <p><b>BEMÆRK!</b> Vælg område eller erhvervssegment for at få vist det relevante supportwebsted.</p>
<ul style="list-style-type: none"> <li>• Forbrugsstoffer til printeren</li> <li>• Tilbehør til printeren</li> <li>• Erstatningsblækpatroner og -dele til printeren</li> </ul>	<p>Dells websted for printerforbrugsstoffer - <a href="http://www.dell.com/supplies">www.dell.com/supplies</a></p> <p>Du kan købe printerforbrugsstoffer online, pr. telefon og i udvalgte butikker.</p>

## Om softwaren

- [Brug af Dell Imaging Toolbox](#)
- [Brug af Udskrivningsindstillinger](#)
- [Brug af Dell Servicecenter](#)
- [Dell Ink Management System](#)
- [Brug af Håndtering af hukommelseskort](#)
- [Afinstallation og geninstallation af software](#)
- [Manuel installation af Adobe® Photoshop® Album](#)
- [Installation af den valgfri XPS-driver](#)

Printersoftwaren omfatter:

- **Dell Imaging Toolbox** - Giver dig mulighed for at udføre forskellige scannings-, kopierings- og udskriftsopgaver med netop scannede og tidligere gemte dokumenter og billeder.
- **Udskriftsindstillinger** - Giver dig mulighed for at redigere printerindstillinger.
- **Dell Servicecenter**- Indeholder trinvis hjælp til fejlfinding og omfatter links til vedligeholdelsesopgaver for printeren og kundesupport.
- **Dell Ink Management System™** - Advarer dig, når printeren er ved at løbe tør for blæk.
- **Adobe® Photoshop® Album Starter Edition** - Giver dig mulighed for at få vist, håndtere og redigere fotos på computeren.

---

## Brug af Dell Imaging Toolbox



**Dell Imaging Toolbox** giver dig mulighed for at:

- Scanne, kopiere og bruge forskellige værktøjer til dine udskrivningsbehov.
- Vælge antal og kvalitet for kopierne.
- Få vist de billeder, du ønsker at udskrive, scanne eller kopiere.
- Håndtere fotos i et digitalt fotoalbum.
- E-maile scannede dokumenter og fotos
- Kontrollere blækniveauer.
- Bestille forbrugsstoffer online.

Sådan åbnes **Dell Imaging Toolbox**:

1. I *Windows Vista™*:

- Klik på  **Programmer**.
- Klik på **Dell Printere**.
- Klik på **Dell V305**.

I *Windows® XP og Windows 2000*:

Klik på **Start® Programmer** eller **Alle programmer® Dell Printere® Dell V305**.

2. Vælg **Dell Imaging Toolbox**.

Dialogboksen **Dell Imaging Toolbox** åbnes.

Startsiden for Dell Imaging Toolbox består af følgende sektioner:

Fra denne sektion:	Klik på	For at
Scanner	Scan	<ul style="list-style-type: none"> <li>• Starte en scanning.</li> <li>• Vælg det program, som det scannede billede skal sendes til.</li> <li>• Vælg den billedtype, der skal scannes.</li> <li>• Vælg en kvalitetsindstilling for scanningen.</li> </ul>
	Kopier	<ul style="list-style-type: none"> <li>• Oprette kopier</li> <li>• Vælg kvalitet og farve for kopierne.</li> <li>• Vælg en kvalitetsindstilling for kopierne.</li> <li>• Angiv størrelsen på det blanke papir.</li> <li>• Angiv størrelsen på det originaldokument, der skal kopieres.</li> <li>• Gør kopierne lysere eller mørkere (dette kan også gøres fra betjeningspanelet).</li> <li>• Tilpas kopierne.</li> </ul>
Fotos	Mit fotoalbum	<ul style="list-style-type: none"> <li>• Håndtere gemte fotos i et fotoalbum.</li> <li>• Udskrive gemte fotos.</li> <li>• Oprette fotolykønskingskort.</li> <li>• Oprette plakater ud fra gemte fotos.</li> <li>• Vedhæfte et gemt foto til en e-mail.</li> <li>• Konvertere gemte fotos til PDF.</li> </ul>

	Aktiviteter	<ul style="list-style-type: none"> <li>• Tilpas et billede.</li> <li>• Redigere billeder.</li> <li>• Scanne flere fotos.</li> <li>• Konvertere et scannet dokument til tekst ved hjælp af OCR.</li> <li>• Scanne flere fotos til en enkelt fil.</li> <li>• Udskrive et billede som en plakat på flere sider.</li> <li>• Udskrive fotos uden rammer.</li> </ul>
	Scan flere fotos	Scanne flere fotos samtidig og gemme dem som separate filer.
	Udskrivning af fotos uden rammer	Udskrive fotos uden rammer.
Indstillinger	Udskriftsindstillinger	Tilpasse printerindstillinger, f.eks. kvalitet, antal kopier, papirkilde og retning, for scannings- og kopieringsjob.
	Toolbox-indstillinger	Tilpas toolbox-indstillinger for scanning, filoverførsel, e-mail, bibliotek og andet.

Klik på ikonet **Hjælp** i **Dell Imaging Toolbox** for at få yderligere oplysninger.

## Brug af Udskrivningsindstillinger

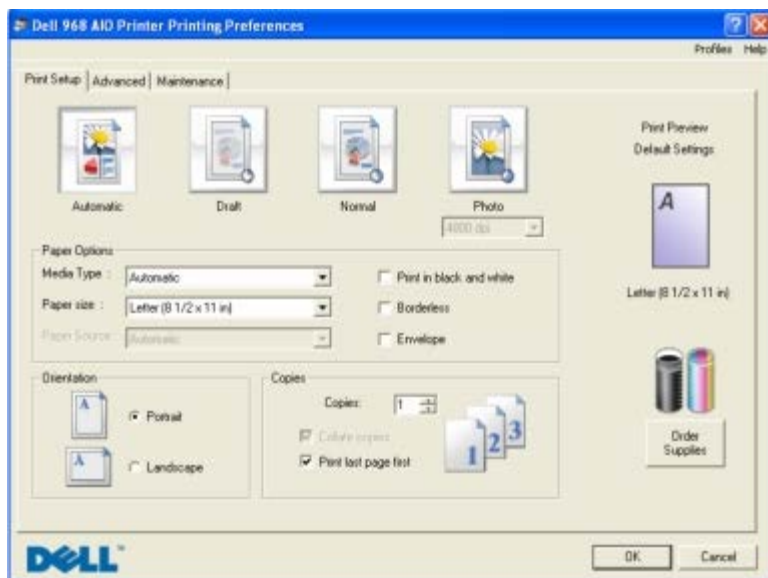

Du kan ændre printerindstillingerne i Udskriftsindstillinger, afhængigt af hvilken opgave du vil udføre.

Sådan åbnes Udskriftsindstillinger, når der er et dokument åbent:

1. Klik på **Filer® Udskriv**

Dialogboksen **Udskriv** åbnes.

2. Klik på **Egenskaber**, **Indstillinger**, **Optioner** eller **Opsætning** afhængigt af programmet og operativsystemet.

Dialogboksen **Udskriftsindstillinger** åbnes.

Sådan åbnes Udskriftsindstillinger, når der ikke er et dokument åbent:

1. *Windows Vista:*

- a. Klik på **Kontrolpanel**.

- b. Klik på **Hardware og lyd**.
- c. Klik på **Printere**.

*Windows XP:* Klik på **Start® Indstillinger® Kontrolpanel® Printere og anden hardware® Printere og faxenheder**.

*Windows 2000:* Klik på **Start® Indstillinger® Printere**.

2. Højreklik på ikonet **Dell V305**.
3. Klik på **Udskriftsindstillinger**.

 **BEMÆRK!** Ændringer af printerindstillingerne, som du foretager via mappen **Printere**, bliver standardindstillinger for de fleste programmer.

Dialogboksen Udskriftsindstillinger indeholder tre afsnit:

Fane	Indstillinger
Indstil printer	Kvalitet/Hastighed vælg <b>Kladde</b> , <b>Normal</b> eller <b>Foto</b> afhængigt af den ønskede udskriftskvalitet. Kladder er den hurtigste indstilling, men skal ikke vælges, hvis der er installeret en fotoblækpatron i printeren.
	Medietype - giver dig mulighed for at vælge papirtype manuelt eller lade printeren registrere papirtypen automatisk.
	Papirstørrelse - vælg størrelsen på papiret.
	Udskriv i sort og hvid - udskriv farvebilleder i sort og hvid for at spare på blækket i farveblækpatronen. <b>BEMÆRK!</b> Denne indstilling kan ikke vælges, hvis du har valgt <b>Brug farveblækpatron til al sort/hvid udskrivning</b> .
	Uden rammer - marker dette afkrydsningsfelt, hvis du vil udskrive fotos uden rammer.
	Papirretning - vælg, hvordan dokumentet skal vendes på den udskrevne side. Du kan udskrive i papirretningerne <b>Stående</b> og <b>Liggende</b> .
	Konvolut - marker afkrydsningsfeltet, hvis du vil udskrive en konvolut. Området Papirstørrelser viser de konvolutstørrelser, der er tilgængelige til udskrivning.
	Kopier - tilpas indstillinger for, hvordan printeren skal udskrive flere kopier af ét udskriftsjob: <b>Sorteret</b> , <b>Normal</b> eller <b>Udskriv sidste side først</b> .
Avanceret	Tosidet udskrivning - Vælg denne indstilling for at udskrive på begge sider af papiret, og vælg, om der skal udskrives en instruktionsside, som hjælper dig med at lægge papir i printeren igen.
	Layout - Vælg <b>Normal</b> , <b>Bannerpapir</b> , <b>Spejling</b> , <b>Uddelingskopi</b> , <b>Plakat</b> , <b>Brochure</b> eller <b>Uden rammer</b> .
	Øg skarpheden af billedet automatisk - Vælg det bedste niveau for billedskarpheden ud fra billedindholdet.
	Dells program til forbedring af kundeoplevelsen - giver dig mulighed for at få oplysninger om og ændre din status for Dells program til forbedring af kundeoplevelsen.
	Flere indstillinger - giver dig mulighed for at angive indstillinger for <b>Udseendetilstand</b> og <b>Fuldfør udskrivning</b> . Du kan også få vist den papirtype, som printeren registrerer.
Vedligeholdelse	Installere blækpatroner
	Rens blækpatroner
	Juster blækpatroner
	Udskriv en testside
	Netværksunderstøttelse



## Brug af Dell Servicecenter



**Dell Servicecenter** er et diagnosticeringsværktøj, der indeholder trinvis hjælp til fejlfinding af problemer, der opstår under brug af printeren. Det indeholder også links til printervedligeholdelsesopgaver og kundesupport.

Du kan åbne **Dell Servicecenter** på en af følgende måder.

### Via en dialogboks med en fejlmeddelelse:

Klik på linket **Brug Dell Servicecenter for at få yderligere hjælp**.

### Via menuen Start:

1. I *Windows Vista*:

- a. Klik på  **Programmer**.
- b. Klik på **Dell Printere**.
- c. Klik på **Dell V305**.

I *Windows XP og Windows 2000*:

Klik på **Start**® **Programmer** eller **Alle programmer**® **Dell Printere**® **Dell V305**.

2. Klik på **Dell Servicecenter**.

Dialogboksen **Dell Servicecenter** åbnes.

---

## Dell Ink Management System

Når du foretager en udskrivning, åbnes der et statusvindue for udskrivningen, som viser forløbet af udskrivningen samt den resterende mængde blæk og det omtrentlige antal sider, der kan udskrives, før blækpatronen er tom. Sidetælleren skjules for de første 50 udskrevne sider med blækpatronen, indtil dine udskriftspræferencer kendes, og der kan gives et mere nøjagtigt tal. Antallet af resterende sider ændrer sig, alt efter hvilken type udskrivning printeren udfører.

Når blækniveauerne er lave, vises der er en **advarsel om lavt blækniveau** på skærmen, når du forsøger at udskrive. Denne advarsel vises, hver gang du udskriver, indtil der installeres en ny blækpatron. Se [Udskiftning af blækpatroner](#) for at få yderligere oplysninger.

Når en eller begge blækpatroner er tomme, vises vinduet **Reservebeholdning** på skærmen, når du prøver at udskrive. Hvis du fortsætter udskrivningen, bliver resultatet muligvis ikke som forventet.

Hvis den sorte blækpatron er tom for blæk, kan du vælge at udskrive sort fra farveblækpatronen ved at vælge **Fuldfør udskrivning**, før du klikker på knappen **Fortsæt udskrivningen**. Hvis du vælger **Fuldfør udskrivning** og klikker på **Fortsæt udskrivningen**, udføres sort udskrivning ved brug af farveblækpatronen, indtil den sorte blækpatron udskiftes, eller markeringen fjernes ud for indstillingen under **Flere indstillinger** under fanen **Avanceret** i **Udskrivningsindstillinger**. Dialogboksen **Reservebeholdning** vises ikke igen, før den tomme blækpatron er udskiftet. Afkrydsningsfeltet **Fuldfør udskrivning** nulstilles automatisk, når der installeres en ny eller anden blækpatron.

Hvis den sorte blækpatron er tom for blæk, kan du vælge at udskrive farvedokumenter i gråtoneskala ved at vælge **Fuldfør udskrivning**, før du klikker på knappen **Fortsæt udskrivningen**. Hvis du vælger **Fuldfør udskrivning** og klikker på **Fortsæt udskrivningen**, udskrives alle farvedokumenter i sort/hvid, indtil farveblækpatronen udskiftes, eller markeringen fjernes ud for indstillingen under **Flere indstillinger** under fanen **Avanceret** i **Udskrivningsindstillinger**. Dialogboksen **Reservebeholdning** vises ikke, efter at den tomme blækpatron er udskiftet. Afkrydsningsfeltet **Fuldfør udskrivning** nulstilles automatisk, når der installeres en ny eller anden blækpatron.

Sådan tilpasser du indstillinger for Fuldfør udskrivning:

1. Klik på fanen **Avanceret**.
2. Klik på **Flere indstillinger**.
3. Vælg enten **Brug farveblækpatron til al sort udskrivning** eller **Brug sort blækpatron til at udskrive i sort-hvid** i afsnittet Fuldfør udskrivning for at slå funktionerne til og fra.
4. Klik på **OK**.

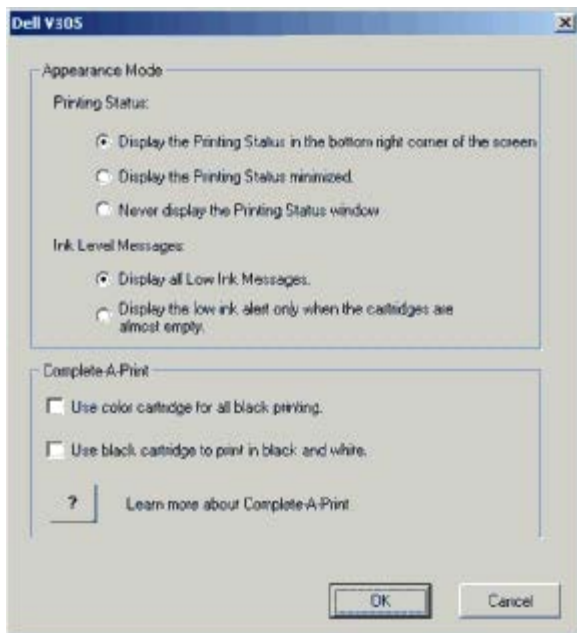

## Brug af Håndtering af hukommelseskort

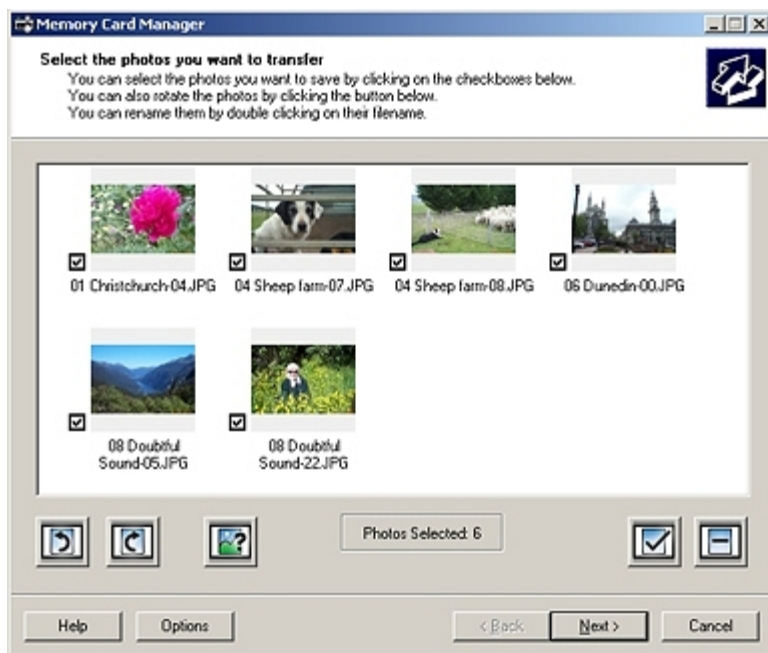

Håndtering af hukommelseskort giver dig mulighed for at få vist, håndtere, redigere, udskrive og gemme fotos fra et hukommelseskort eller en USB-hukommelsesnøgle på computeren.

Sådan åbnes Håndtering af hukommelseskort:

1. Indsæt et hukommelseskort i hukommelseskortåbningen eller en USB-nøgle i PictBridge-porten på forsiden af printeren.

 **MEDDELELSE!** Fjern ikke hukommelseskortet eller USB-nøglen, og rør ikke ved printeren i nærheden af hukommelseskortet eller USB-nøglen, når der aktivt læses, skrives eller udskrives fra disse enheder. Data kan beskadiges.

2. I *Windows Vista*:

- a. Klik på  **Programmer**.
- b. Klik på **Dell Printere**.
- c. Klik på **Dell V305**.

I *Windows XP og 2000*:

Klik på **Start**® **Programmer** eller **Alle programmer**® **Dell Printere**® **Dell V305**.

3. Vælg **Aktiver Håndtering af hukommelseskort**.

## Afinstallation og geninstallation af software

Prøv at af- og geninstallere printersoftware, hvis printeren ikke fungerer korrekt, eller hvis der vises fejlmeddelelser under anvendelsen af printeren.

1. I *Windows Vista*:

- a. Klik på  **Programmer**.
- b. Klik på **Dell Printere**.

- c. Klik på **Dell V305**.

*Windows XP og Windows 2000:*

Klik på **Start® Programmer** eller **Alle programmer® Dell Printere® Dell V305**.

2. Klik på **Afinstaller Dell V305**.
3. Følg vejledningen på skærmen.
4. Genstart computeren.
5. Indsæt cd'en *Drivere og værktøjer*, og følg derefter vejledningen på skærmen.

Hvis installationsvinduet ikke åbnes:

- a. *Windows Vista:* Klik på  **Computer**.

*Windows XP:* Klik på **Start® Denne computer**.

*Windows 2000:* Dobbeltklik på **Denne computer** på skrivebordet.

- b. Dobbeltklik på ikonet for **cd-rom-drevet**, og dobbeltklik derefter på **setup.exe**.
- c. Når installationsvinduet til printersoftwarens vises, skal du klikke på **Ved brug af et USB-kabel** eller **Ved brug af et trådløst netværk**.
- d. Følg vejledningen på skærmen for at fuldføre installationen.

---

## Manuel installation af Adobe® Photoshop® Album

1. Indsæt cd'en *Drivere og værktøjer*.
2. *Windows Vista:* Klik på  **Computer**.  
*Windows XP:* Klik på **Start® Denne computer**.  
*Windows 2000:* Dobbeltklik på **Denne computer** på skrivebordet.
3. Dobbeltklik på ikonet for **cd-rom-drevet**, og dobbeltklik derefter på mappen **Adobe**.
4. Dobbeltklik på **Autoplay.exe**.
5. Følg vejledningen på skærmen for at fuldføre installationen.

---

## Installation af den valgfri XPS-driver

XML-papirspecifikationsdriveren (XPS) er en valgfri driver, der er designet til at anvende de avancerede farve- og grafikfunktioner i XPS, der kun er tilgængelige for Windows Vista-brugere. For at kunne bruge XPS-funktionerne skal du installere XPS-driveren som en ekstra driver, når du har installeret printerens.

 **BEMÆRK!** Før du installerer XPS-driveren, skal du gennemføre trinene på plakaten *Installation af printerens* for at installere printerens på computeren.

 **BEMÆRK!** Før du installerer XPS-driveren, skal du installere Microsoft QFE Patch og udpakke driverfilerne fra cd'en *Drivers and Utilities*. Du skal have administratorrettigheder på computeren for at installere programrettelsen.

Sådan installerer du programrettelsen til Microsoft QFE og udpakker driveren:

1. Indsæt cd'en *Drivere og værktøjer*, og klik derefter på **Annuller**, installationsguiden vises.
2. Klik på  **Computer**.
3. Dobbeltklik på ikonet for **cd-rom-drevet**, og dobbeltklik derefter på **Drivere**.
4. Dobbeltklik på **xps**, og dobbeltklik derefter på **setupxps**.

XPS-driverfilerne kopieres til computeren, og alle påkrævede Microsoft XPS-filer åbnes. Følg vejledningen på skærmen for at fuldføre installationen af programrettelsen.

Sådan installeres driveren:

1. Klik på  **Kontrolpanel**.
2. Klik på **Printer** under **Hardware og lyd**, og klik derefter på **Tilføj printer**.
3. Vælg en af følgende i dialogboksen **Tilføj printer**:
  - Hvis du bruger en USB-forbindelse, skal du kontrollere, at USB-kablet er sluttet til computeren og printeren, og derefter gøre følgende:
    - a. Klik på **Tilføj en lokal printer**.
    - b. Gå til rullemenuen **Brug en eksisterende port:**, og vælg **Virtuel printerport til USB**, og klik derefter på **Næste**.
  - Hvis du bruger en Ethernet-forbindelse eller en trådløs forbindelse, skal du kontrollere, at printeren er sluttet til netværket, og derefter gøre følgende:
    - a. Klik på **Tilføj en netværksprinter, trådløs printer eller Bluetooth-printer**.
    - b. Vælg printeren på listen.
    - c. Klik på **Den ønskede printer vises ikke**, hvis printeren ikke vises på listen.
    - d. Vælg **Tilføj en printer ved hjælp af en TCP/IP-adresse eller værtsnavn**, og klik derefter på **Næste**.
    - e. Du kan bestemme printerens IP-adresse ved at udskrive en side for opsætning af netværk i menuen **Opsætning af netværk** under menuen **Opsætning** på printeren.
    - f. Angiv printerens IP-adresse i feltet **Værtsnavn eller IP-adresse:**, og klik derefter på **Næste**.
4. Klik på **Har disk**.

Dialogboksen **Installer fra disk** åbnes.

5. Klik på **Gennemse**, og find XPS-driverfilerne på computeren:
  - a. Klik på **Computer**, og dobbeltklik derefter på **(C:)**.
  - b. Dobbeltklik på **Drivere**, og dobbeltklik derefter på **PRINTER**.
  - c. Dobbeltklik på mappen med nummeret på printermodellen, og dobbeltklik derefter på **Drivere**.
  - d. Dobbeltklik på **xps**, og klik derefter på **Åbn**.
  - e. Klik på **OK** i dialogboksen **Installer fra disk**.

6. Klik på **Næste** i de følgende to dialogbokse.

Du kan finde yderligere oplysninger om XPS-driveren i **vigtigt**-filen til XPS på cd'en *Drivers and Utilities*. Filen er placeret i mappen **xps** sammen med batchfilen setupxps (D:\Drivers\xps\readme).

# Om printeren

- [Om printerens dele](#)
- [Om betjeningspanelet](#)

## Om printerens dele

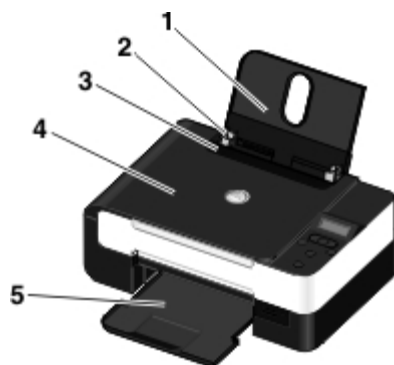

Nummer:	Komponent:	Beskrivelse:
1	Papirstøtte	Komponent, der understøtter det ilagte papir.
2	Papirstyr	Styr, der hjælper papiret med at blive ført korrekt ind i printeren.
3	Beskyttelse mod fremmede objekter	Komponent, der forhindrer små fremmede objekter i at falde ned i papirstien.
4	Topdæksel	Printerens dæksel, hvor dokumentet eller fotoet presses ned under scanning.
5	Papirudskriftsbakke	Bakke til papir, der skubbes ud af printeren.
6	Baseenhed til scanner	Enhed, som løftes for at få adgang til blækpatronerne.
7	Blækpatronholder	Holder med plads til to blækpatroner - en farveblækpatron og en sort blækpatron eller fotoblækpatron. Se <a href="#">Udskiftning af blækpatroner</a> for at få yderligere oplysninger.
8	Mærkat til genbestilling af forbrugsstoffer	Du kan bestille blækpatroner og papir på <a href="http://www.dell.com/supplies">www.dell.com/supplies</a> .
9	Hukommelseskortåbninger	Åbninger, hvor du kan indsætte et hukommelseskort, der indeholder digitale fotos.
10	Ekspresservicekode og servicemærkatnummer	<ul style="list-style-type: none"> <li>• Identificer printeren, når du besøger <a href="http://support.dell.com">support.dell.com</a> eller kontakter teknisk support.</li> <li>• Angiv ekspresservicekoden for at omdirigere opkaldet, når du kontakter teknisk support.</li> </ul> <p><b>BEMÆRK!</b> Ekspresservicekoden er ikke tilgængelig i alle lande.</p>
11	MAC-adressemærkat	Identificer printerens MAC-adressen (Media Access Control).  <b>BEMÆRK!</b> Din printermodel har muligvis ikke trådløs funktionalitet og viser muligvis ikke denne etiket.

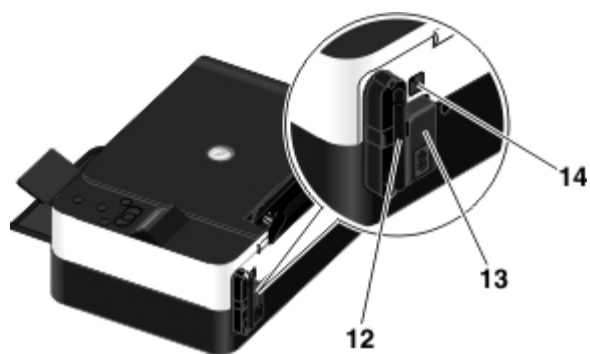

Nummer:	Komponent:	Beskrivelse:
12	Dell Internal Network Adapter	En netværksenhed til opsætning af printeren på et trådløst netværk. <b>BEMÆRK!</b> Din printermodel har muligvis ikke trådløs funktionalitet og viser muligvis ikke denne enhed.
13	Strømsstik	Åbning, som netledningen indsættes i. <b>FORSIGTIG! Indsæt netledningen i printeren, før du indsætter den i stikkontakten.</b>
14	USB-port	Åbning, som USB-kablet tilsluttes (sælges separat). Den anden ende af USB-kablet sluttes til computeren.

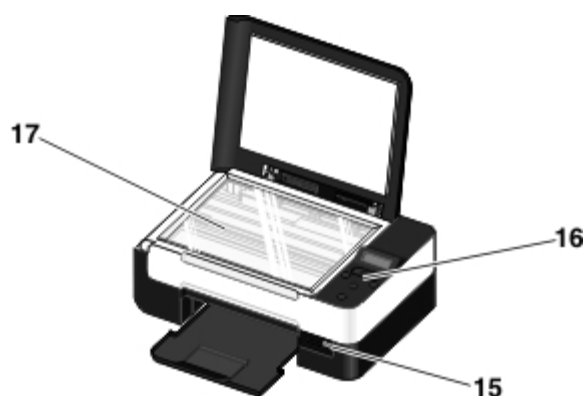

Nummer:	Komponent:	Beskrivelse:
15	PictBridge-port	Den port, som du indsætter stikket på et PictBridge-aktiveret digitalkamera, en Bluetooth™-adapter eller en USB-nøgle i.
16	Betjeningspanel	Panel på printeren, som du kan bruge til at kopiere, scanne og udskrive. Se <a href="#">Om betjeningspanelet</a> for at få yderligere oplysninger.
17	Scannerens glasplade	Overflade, som dokumentet eller fotoet lægges på med forsiden nedad for at blive kopieret eller scannet.

## Om betjeningspanelet



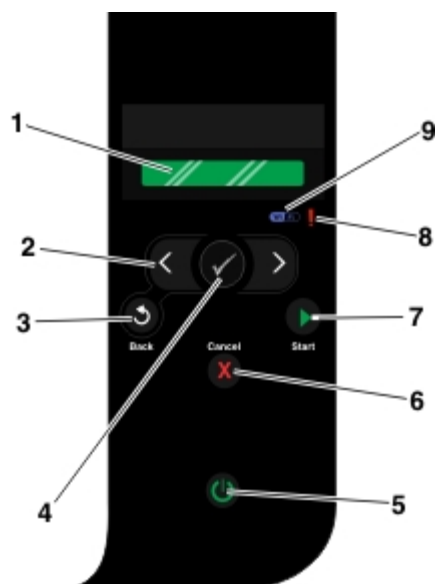

Nummer	Brug:		For at gøre følgende:
1	Vis		Vise funktioner til scanning, kopiering og udskrivning samt status- og fejlmeddelelser.
2	pileknapper		<ul style="list-style-type: none"> <li>Rulle gennem tilstande, menuer og menupunkter.</li> <li>Øge eller reducere en indstilling for en numerisk værdi.</li> <li>Rulle gennem fotos og Microsoft® Office-filer på et hukommelseskort eller digitalkamera.</li> </ul>
3	Knappen Tilbage		Gå tilbage til den forrige menu.
4	Vælg, knap		<ul style="list-style-type: none"> <li>Åbne den aktuelle menu.</li> <li>Vælge en menuindstilling.</li> <li>Starte en indføring eller udskubning af papir ved at holde knappen nede i tre sekunder.</li> </ul>
5	Afbryderknap		Tænde eller slukke printeren. <b>BEMÆRK!</b> Hvis der er indsat et PictBridge-kamera, der er aktivt, i PictBridge-porten, slukkes printeren ikke, når du trykker på afbryderknappen.
6	Knappen Annuller		<ul style="list-style-type: none"> <li>Annullere en igangværende scanning, udskrivning eller kopiering.</li> <li>Afslutte en menu uden at gemme ændringer i menuindstillingerne.</li> </ul>
7	Knappen Start		Starte en kopiering eller scanning.
8	Fejlindikator		Kontrollere, om der er opstået en fejl.
9	Wi-Fi-indikator		Kontroller, om Wi-Fi er aktiveret: <ul style="list-style-type: none"> <li><b>Fra</b> angiver, at printeren ikke er tændt.</li> <li><b>Orange</b> angiver, at printeren er klar til trådløs forbindelse, men ikke er tilsluttet.</li> <li><b>Orange blink</b> angiver, at printeren er konfigureret, men at den ikke kan kommunikere med det trådløse netværk.</li> <li><b>Blå</b> angiver, at printeren er sluttet til et trådløst netværk.</li> </ul>

# Trådløs netværkstilslutning

- [Minimumkrav til opsætning](#)
  - [Indstillinger for trådløst netværk](#)
  - [Trådløs kryptering](#)
  - [Brug af USB-kablet til at konfigurere printeren på et trådløst netværk \(anbefales til de fleste brugere\)](#)
  - [Brug af Wi-Fi Protected Setup til at konfigurere printeren på et trådløst netværk \(kun for avancerede brugere\)](#)
  - [Ændring af trådløse indstillinger efter installation](#)
- 

## Minimumkrav til opsætning

 **BEMÆRK!** Dette afsnit gælder kun for Dell V305w-printeren, der er udstyret med en trådløs adapter.

 **BEMÆRK!** Du kan finde yderligere trådløse oplysninger i betjeningsmanualen til routeren eller ved at kontakte routerproducentens telefonhjælp eller internetudbyderen.

- Dell™-printer
  - Et eksisterende trådløst netværk
  - Cd'en *Drivere og værktøjer*, der fulgte med printeren
  - En computer, der anvender et af følgende operativsystemer:
    - Windows Vista™
    - Microsoft® Windows® XP
    - Microsoft Windows 2000
- 

## Indstillinger for trådløst netværk

Det kan være påkrævet at angive visse indstillinger for trådløst netværk for at konfigurere adapteren, der er installeret på printeren. Følgende er nogle af de indstillinger, der kan være påkrævet:

- Netværksnavn, også kaldet SSID (Service Set ID)
  - BSS-type (Basic Service Set) (den type trådløst netværk, du bruger - ad-hoc eller infrastruktur)
  - Trådløst kanalnummer
  - Netværksgodkendelse og krypteringstype
  - Sikkerhedsnøgle(r)
-

## Trådløs kryptering

Følgende sikkerhedstyper understøttes:

- Ingen sikkerhed
- WEP med enten en 64-bit- eller 128-bit-nøgle
- WPA med 128-bit TKIP-krypteringsfunktion
- WPA2 med 128-bit AES-CCMP-krypteringsfunktion

Foruddefinerede WPA-nøgler (WiFi Protected Access) fungerer som adgangskoder og skal opfylde følgende kriterier:

- Hvis du bruger heksadecimale tegn, skal gyldige nøgler bestå af 64 tegn.
- Hvis du bruger ASCII, skal gyldige nøgler bestå af mindst 8 tegn.

Det trådløse netværk kan bruge mellem en og fire WEP-nøgler. WEP-nøgler fungerer som adgangskoder og skal opfylde følgende kriterier:

- Hvis du bruger heksadecimale tegn, skal gyldige nøgler bestå af enten 10 eller 26 tegn.
- Hvis du bruger ASCII, skal gyldige nøgler bestå af enten 5 eller 13 tegn.

---

## Brug af USB-kablet til at konfigurere printeren på et trådløst netværk (anbefales til de fleste brugere)

Inden du konfigurerer printeren på et trådløst netværk, skal du kontrollere følgende:

- Det trådløse netværk er konfigureret og fungerer korrekt.
  - Den computer, du bruger, er på samme trådløse netværk som den printer, du vil installere.
1. *Hvis du bruger printeren med en ny Dell-computer:* Tilslut USB-kablet mellem porten bag på printeren og porten bag på computeren. Gå til [trin 5](#).  
*Hvis du bruger printeren med en eksisterende computer:* Gå til næste trin.
  2. Kontroller, at computeren er tændt, og indsæt derefter cd'en *Drivers and Utilities*.
  3. Klik på **Næste** på **velkomstsiden**.
  4. Vælg **Jeg accepterer vilkårene i denne licensaftale**, og klik derefter på **Næste**.
  5. På skærmen **Vælg forbindelsestype** skal du vælge **Trådløs forbindelse**.
  6. Klik på **Næste**.
  7. Følg vejledningen på skærmen for at gennemføre opsætningen.

---

## Brug af Wi-Fi Protected Setup til at konfigurere printeren på et

## trådløst netværk (kun for avancerede brugere)

WPS (Wi-Fi Protected Setup) er kun tilgængeligt, hvis du bruger en WPS-router. Hvis du ikke er sikker på, om routeren er en WPS-router, skal du lede efter WPS-logoet på routeren.



Inden du begynder WPS-opsætningen, skal du kende routerens IP-adresse. Hvis du ikke kender routerens IP-adresse, skal du følge instruktionerne til [Brug af USB-kablet til at konfigurere printeren på et trådløst netværk \(anbefales til de fleste brugere\)](#).

**BEMÆRK!** Hvis den trådløse netværkssikkerhed er deaktiveret, skal du sørge for at aktivere sikkerhedsindstillingerne, inden du fortsætter med WPS-konfigurationen. Se dokumentationen fra producenten af den trådløse router. Hvis du ikke aktiverer den trådløse netværkssikkerhed, ændres de trådløse netværksindstillinger muligvis, når du konfigurerer printeren med WPS. Du bliver så nødt til at slutte computeren til routeren igen med de nye trådløse netværksindstillinger.

## Brug af PIN-metoden

1. Hvis du bruger printeren med en ny Dell-computer: Tilslut USB-kablet mellem porten bag på printeren og porten bag på computeren. Gå til [trin 5](#).

*Hvis du bruger printeren med en eksisterende computer: Gå til næste trin.*

2. Kontroller, at computeren er tændt, og indsæt derefter cd'en *Drivers and Utilities*.
3. Klik på **Næste** på **velkomstsiden**.
4. Vælg **Jeg accepterer vilkårene i denne licensaftale**, og klik derefter på **Næste**.
5. På skærmen **Vælg forbindelsestype** skal du vælge **Trådløs forbindelse** og derefter klikke på **Næste**.
6. Vent, indtil skærmbilledet **Konfigurer trådløs** vises.









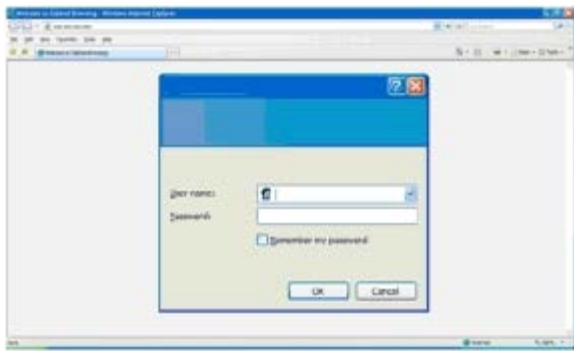

7. Brug en webbrowser til at indtaste routerens IP-adresse, og tryk på **Enter**. Naviger til WPS-websiden.



**BEMÆRK!** Du bliver muligvis bedt om at indtaste brugernavn og adgangskode. Hvis du ikke kender brugernavnet og adgangskoden, skal du kontakte routerproducentens telefonhjælp eller internetudbyderen.



8. Brug venstre eller højre pil  på printerens betjeningspanel til at rulle til Opsætning, og tryk derefter på knappen **Vælg** .
9. Brug venstre eller højre pil  til at rulle til Netværksopsætning, og tryk derefter på knappen **Vælg** .
10. Brug venstre eller højre pil  til at rulle til Wi-Fi Protected Setup, og tryk derefter på knappen **Vælg** .
11. Brug venstre eller højre pil  til at rulle til PIN, og tryk derefter på knappen **Vælg** .
12. Tryk på knappen **Vælg**  for at fortsætte.



13. Indsæt PIN-koden på printerens betjeningspanel i PIN-kode-feltet på routerens WPS-side inden for to minutter.

*Hvis opsætningen lykkedes, vises Wi-Fi Protected Setup lykkedes på printerens betjeningspanel.*

Kontroller, om printerens Wi-Fi-indikator lyser blå. Se [Wi-Fi-indikator](#) for at få yderligere oplysninger. Fortsæt med [trin 14](#).



*Hvis opsætningen ikke lykkes eller får timeout, skal du udføre [trin 8](#) til [trin 13](#) igen.*

14. Luk routerens WPS-side.
15. Følg vejledningen på installationsskærmen for at fuldføre opsætningen.



## Brug af trykknappemetoden

1. Hvis du bruger printeren med en ny Dell-computer: Tilslut USB-kablet mellem porten bag på printeren og porten bag på computeren. Gå til [trin 5](#).  
*Hvis du bruger printeren med en eksisterende computer: Gå til næste trin.*
2. Kontroller, at computeren er tændt, og indsæt derefter cd'en *Drivers and Utilities*.
3. Klik på **Næste** på **velkomstsiden**.
4. Vælg **Jeg accepterer vilkårene i denne licensaftale**, og klik derefter på **Næste**.
5. På skærmen **Vælg forbindelsestype** skal du vælge **Trådløs forbindelse** og derefter klikke på **Næste**.
6. Vent, indtil skærbilledet **Konfigurer trådløs** vises.





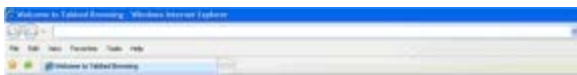



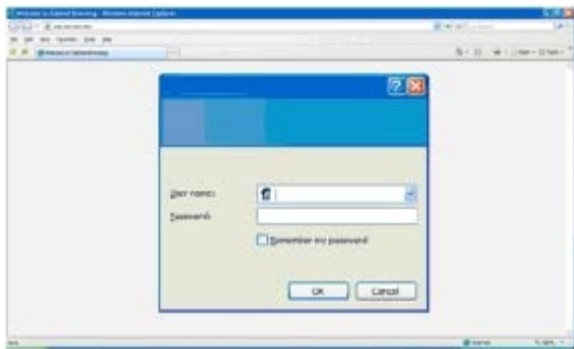

7. Brug en webbrowser til at indtaste routerens IP-adresse, og tryk på **Enter**. Naviger til WPS-websiden.



**BEMÆRK!** Du bliver muligvis bedt om at indtaste brugernavn og adgangskode. Hvis du ikke kender brugernavn og adgangskoden, skal du kontakte routerproducentens telefonhjælp eller internetudbyderen.



8. Brug venstre eller højre pil  på printerens betjeningspanel til at rulle til Opsætning, og tryk derefter på knappen **Vælg** .
9. Brug venstre eller højre pil  til at rulle til Netværksopsætning, og tryk derefter på knappen **Vælg** .
10. Brug venstre eller højre pil  til at rulle til Wi-Fi Protected Setup, og tryk derefter på knappen **Vælg** .
11. Brug venstre eller højre pil  til at rulle til Trykknop, og tryk derefter på knappen **Vælg** .
12. Tryk på knappen **Vælg**  for at fortsætte.



13. Klik på **Trykknop** på routerens WPS-side inden for to minutter.

*Hvis opsætningen lykkedes, vises Wi-Fi Protected Setup lykkedes på printerens betjeningspanel.*

Kontroller, om printerens Wi-Fi-indikator lyser blå. Se [Wi-Fi-indikator](#) for at få yderligere oplysninger. Fortsæt med [trin 14](#).



*Hvis opsætningen ikke lykkes eller får timeout, skal du udføre [trin 8](#) til [trin 13](#) igen.*

14. Luk routerens WPS-side.
15. Følg vejledningen på installationsskærmen for at fuldføre opsætningen.



## Brug af Windows Vista

Hvis du vil konfigurere printeren på det trådløse netværk med WPS, kan du bruge Windows Vista™ i stedet for trykknop- eller PIN-metoden. Se dokumentationen, der fulgte med operativsystemet, for at få yderligere oplysninger om Windows Vista.

---

## Ændring af trådløse indstillinger efter installation

Hvis du vil konfigurere printeren ved brug af Trådløst opsætningsværktøj, skal du slutte den trådløse printer til en computer med et USB-kabel og starte cd'en *Drivers and Utilities*.

Hvis du skal ændre de trådløse adapterindstillinger efter installationen, er cd'en ikke påkrævet. Åbn Trådløst opsætningsværktøj.

*I Windows Vista:*

1. Klik på  **Programmer**.
2. Klik på **Dell Printere**.
3. Klik på **Dell V305**.
4. Klik på **Dell Trådløst Opsætningsværktøj**.
5. Følg vejledningen på skærmen for at ændre de trådløse indstillinger.

*I Windows XP og Windows 2000:*



1. Klik på **Start**® **Programmer** eller **Alle programmer**® **Dell Printere**® **Dell V305**.
2. Klik på **Dell Trådløst Opsætningsværktøj**.
3. Følg vejledningen på skærmen for at ændre de trådløse indstillinger.

Trådløst opsætningsværktøj fører dig trinvist gennem konfigurationen. Guiden kan automatisk registrere trådløse netværksindstillinger eller give dig mulighed for manuelt at angive indstillinger for netværkskonfiguration.



# Om betjeningspanelets menuer







- [Kopitilstand](#)
- [Scanningstilstand](#)
- [fototilstand](#)
- [PictBridge\\_tilstand](#)
- [Office-fil-tilstand](#)
- [Bluetooth-tilstand](#)
- [opsætningstilstand](#)
- [Vedligeholdelsestilstand](#)



Når du trykker på **pilene** , vises tilstandene nedenfor. Når den ønskede tilstand vises, skal du trykke på knappen **Start**  for at åbne menuerne.

## Kopitilstand

Hovedmenu	Hovedmenu for tilstand
Kopier	Kopifarve
	Kopier
	Kvalitet
	Mørk
	Papiropsætning
	Zoom
	Gentag billede
	Udskriv sætvis
	Uddelingskopi
	Opr. størrelse
	Original type
	Kopiering af id-kort

Sådan vises eller ændres menuen Kopieringstilstand:

1. Brug venstre og højre **pil**  til at rulle til COPY i hovedmenuen.
2. Tryk på knappen **Vælg** .
3. Brug venstre og højre **pil** , indtil den ønskede overskrift vises i displayet, og tryk derefter på knappen **Vælg** .
4. Brug venstre og højre **pil**  til at rulle gennem de tilgængelige menupunkter.
5. Når den ønskede indstilling vises på displayet, skal du trykke på knappen **Vælg**  for at gemme indstillingen.

Menupunkt i menuen	Indstillinger
Kopifarve	<ul style="list-style-type: none"> <li>• *Farve</li> <li>• Sort</li> </ul>
Kopier	1-99
Kvalitet	<ul style="list-style-type: none"> <li>• *Automatisk</li> <li>• Kladde</li> <li>• Normal</li> <li>• Foto</li> </ul>
Mørk	Tryk på knappen <b>Vælg</b>  , og brug derefter venstre og højre <b>pil</b>  til at justere indstillingen for lysstyrke.
Papiropsætning	<ul style="list-style-type: none"> <li>• Papirstørrelse</li> <li>• Papirtype</li> </ul>
Zoom	<ul style="list-style-type: none"> <li>• 50%</li> <li>• *100%</li> <li>• 150%</li> <li>• 200%</li> <li>• Brugerdefineret %</li> <li>• Tilpas til side</li> <li>• 2 x 2-plakat</li> <li>• 3 x 3-plakat</li> <li>• 4 x 4-plakat</li> </ul>
Gentag billede	<ul style="list-style-type: none"> <li>• *1 pr. side</li> <li>• 4 pr. side</li> <li>• 9 pr. side</li> <li>• 16 pr. side</li> </ul>
Udskriv sætvis	<ul style="list-style-type: none"> <li>• *Fra</li> <li>• Til</li> </ul>
Uddelingskopi	<ul style="list-style-type: none"> <li>• *1 uddelingskopi*</li> <li>• 2 uddelingskopier</li> <li>• 4 uddelingskopier</li> </ul>
Opr. størrelse	<ul style="list-style-type: none"> <li>• *Automatisk</li> <li>• 8,5 x 11 tommer</li> <li>• 2,25 x 3,25</li> <li>• 3 x 5 tommer</li> <li>• 3,5 x 5 tommer</li> <li>• 4 x 6 tommer</li> <li>• 4 x 8 tommer</li> <li>• 5 x 7 tommer</li> <li>• 8 x 10 tommer</li> <li>• L</li> <li>• 2L</li> <li>• Hagaki</li> <li>• A6</li> <li>• A5</li> </ul>







	<ul style="list-style-type: none"> <li>• B5</li> <li>• A4</li> <li>• 60x80 mm</li> <li>• 9x13 cm</li> <li>• 10x15 cm</li> <li>• 10x20 cm</li> <li>• 13x18 cm</li> <li>• 20x25 cm</li> </ul>
Original type	<ul style="list-style-type: none"> <li>• *Tekst/grafik</li> <li>• Kun tekst</li> <li>• Foto</li> </ul>
Kopiering af id-kort	Placer id-kortet i øverste, venstre hjørne af scanneren, og tryk på pilen  for at fortsætte. <b>BEMÆRK!</b> Kopien af id-kortet er kun gyldig med Letter- eller A4-papir.
*Fabriksindstilling	

## Scanningstilstand

Menuen Scan er kun tilgængelig, hvis printerens er sluttet til en computer eller en netværksadapter.

Hovedmenu	Hovedmenu for tilstand
Scan	Scanningsfarve
	Scan til computer
	Scan til netværk
	Scan til hukommelsesenhed
	Kvalitet
	Opr. størrelse

Sådan vises eller ændres indstillingerne for menuen Scanningstilstand:

1. Brug venstre og højre **pil**  til at rulle til **SCAN** i hovedmenuen.
2. Tryk på knappen **Vælg** .
3. Brug venstre og højre **pil** , indtil den ønskede overskrift vises i displayet, og tryk derefter på knappen **Vælg** .
4. Brug venstre og højre **pil**  til at rulle gennem de tilgængelige menupunkter.
5. Når den ønskede indstilling vises på displayet, skal du trykke på knappen **Vælg**  for at gemme indstillingen.

Menupunkt i menuen Scan	Indstillinger
Scanningsfarve	<ul style="list-style-type: none"> <li>• *Farve</li> <li>• Sort</li> </ul>
Scan til computer	Programliste
Scan til netværk	PC-navn

Scan til hukommelsesenhed	Placer dokumentet på scanneren, og tryk på højre pil ➤.
Kvalitet	<ul style="list-style-type: none"> <li>• *Automatisk</li> <li>• 75 dpi</li> <li>• 150 dpi</li> <li>• 300 dpi</li> <li>• 600 dpi</li> <li>• 1200 dpi</li> </ul>
Opr. størrelse	<ul style="list-style-type: none"> <li>• *Automatisk</li> <li>• 8,5 x 11 tommer</li> <li>• 2,25 x 3,25</li> <li>• 3 x 5 tommer</li> <li>• 3,5 x 5 tommer</li> <li>• 4 x 6 tommer</li> <li>• 4 x 8 tommer</li> <li>• 5 x 7 tommer</li> <li>• 8 x 10 tommer</li> <li>• L</li> <li>• 2L</li> <li>• Hagaki</li> <li>• A6</li> <li>• A5</li> <li>• B5</li> <li>• A4</li> <li>• 60x80 mm</li> <li>• 9x13 cm</li> <li>• 10x15 cm</li> <li>• 10x20 cm</li> <li>• 13x18 cm</li> <li>• 20x25 cm</li> </ul>
*Fabriksindstilling	

## fototilstand

Fototilstand er kun tilgængelig, når der er indsat et hukommelseskort i printeren, eller hvis der er sluttet en USB-nøgle eller et PictBridge-aktiveret digitalt kamera til PictBridge-porten.



Hovedmenu	Hovedmenu for tilstand
Foto	Korrekturark
	Udskriv DPOF
	Fotofarve
	Automatisk forbedring
	Gem på
	Udskriv billeder
	Fotostørrelse
	Kvalitet



Sådan vises eller ændres menuen Fototilstand:



1. Indsæt et hukommelseskort i kortåbningen eller en USB-nøgle i PictBridge-porten.

➔ **MEDDELELSE!** Fjern ikke hukommelseskortet eller USB-nøglen, og rør ikke ved printeren i nærheden af hukommelseskortet eller USB-nøglen, når der aktivt læses, skrives eller udskrives fra disse enheder. Data kan beskadiges.

2. Hvis hukommelseskortet eller USB-nøglen kun indeholder fotofiler, skifter displayet automatisk til FOTO. Brug venstre og højre **pil** , indtil den ønskede overskrift vises i displayet, og tryk derefter på knappen **Vælg**.

Hvis hukommelseskortet eller USB-nøglen indeholder både dokumenter og fotos, spørger printeren, hvilke filer du vil udskrive. Tryk på venstre eller højre **pil** , for at rulle til **FOTOS**, og tryk derefter på knappen **Vælg** .

3. Brug venstre og højre **pil** , til at rulle gennem de tilgængelige menupunkter.
4. Når den ønskede indstilling vises på displayet, skal du trykke på knappen **Vælg**  for at gemme indstillingen.





Menupunkt i menuen Foto	Indstilling
Korrekturark	<ul style="list-style-type: none"> <li>• Udskriv korrekturark</li> <li>• Scan korrekturark</li> </ul>
Udskriv DPOF <b>BEMÆRK!</b> Dette menupunkt er kun tilgængeligt, hvis der er indsat et hukommelseskort med <i>DPOF</i> -billeder (Digital Print Order Format) i printeren, eller hvis der er sluttet et PictBridge-aktiveret digitalkamera med DPOF-billeder til PictBridge-porten.	Tryk på knappen <b>Start</b>  for at udskrive alle DPOF-billeder på et hukommelseskort. Se <a href="#">Udskrivning af fotos fra et PictBridge-aktiveret kamera</a> for at få yderligere oplysninger.
Fotofarve	<ul style="list-style-type: none"> <li>• *Farve</li> <li>• Sort/hvid</li> <li>• Sepia</li> </ul>
Automatisk forbedring	<ul style="list-style-type: none"> <li>• *Fra</li> <li>• Til</li> </ul>
Gem på	<ul style="list-style-type: none"> <li>• Computer</li> <li>• Netværk</li> </ul>
Udskriv billeder	Tryk på knappen <b>Vælg</b>  for at udskrive alle billeder, der er gemt på et hukommelseskort, en USB-nøgle eller et PictBridge-aktiveret digitalkamera.
Fotostørrelse	<ul style="list-style-type: none"> <li>• *4 x 6 tommer</li> <li>• 5 x 7 tommer</li> <li>• 8 x 10 tommer</li> <li>• L</li> <li>• 2L</li> <li>• 6 x 8 cm</li> <li>• 10 x 15 cm</li> <li>• 13 x 18 cm</li> <li>• 8,5 x 11 tommer</li> <li>• A4</li> <li>• A5</li> <li>• B5</li> <li>• A6</li> <li>• Hagaki</li> <li>• Tegnebog</li> <li>• 3,5 x 5 tommer</li> </ul>

Kvalitet	<ul style="list-style-type: none"> <li>• *Automatisk</li> <li>• Kladde</li> <li>• Normal</li> <li>• Foto</li> </ul>
*Fabriksindstilling	

## PictBridge, tilstand

Printeren skifter automatisk til tilstanden PictBridge, når du tilslutter et PictBridge-aktiveret kamera. Du kan udskrive billeder ved brug af kameraets funktioner.

Hovedmenu	Hovedmenu for tilstand
PictBridge	Papiropsætning
	Fotostørrelse
	Layout
	Kvalitet

1. Når printeren skifter til PictBridge-tilstand, skal du bruge venstre og højre **pil** , indtil den ønskede overskrift vises i displayet, og tryk derefter på knappen **Vælg** .
2. Brug venstre og højre **pil**  til at rulle gennem de tilgængelige menupunkter.
3. Når den ønskede indstilling vises på displayet, skal du trykke på knappen **Vælg**  for at gemme indstillingen.

Menupunkt i menuen PictBridge	Indstillinger
Papiropsætning	Tryk på knappen <b>Vælg</b>  for at åbne menuen Papiropsætning.
Fotostørrelse	<ul style="list-style-type: none"> <li>• *4 x 6 tommer</li> <li>• Tegnebog</li> <li>• 3,5 x 5 tommer</li> <li>• 5 x 7 tommer</li> <li>• 8 x 10 tommer</li> <li>• 8,5 x 11 tommer</li> <li>• L</li> <li>• 2L</li> <li>• Hagaki</li> <li>• A6</li> <li>• A5</li> <li>• B5</li> <li>• A4</li> <li>• 60 x 80 mm</li> <li>• 9 x 13 cm</li> <li>• 10 x 15 cm</li> <li>• 13 x 18 cm</li> <li>• 20 x 25 cm</li> </ul>
Layout	<ul style="list-style-type: none"> <li>• *Automatisk</li> <li>• Uden ramme</li> <li>• 1 pr. side</li> </ul>

	<ul style="list-style-type: none"> <li>• 2 pr. side</li> <li>• 3 pr. side</li> <li>• 4 pr. side</li> <li>• 6 pr. side</li> <li>• 8 pr. side</li> <li>• 16 pr. side</li> <li>• 1 centreret</li> </ul>
Kvalitet	<ul style="list-style-type: none"> <li>• *Automatisk</li> <li>• Kladde</li> <li>• Normal</li> <li>• Foto</li> </ul>
*Fabriksindstilling	

## Office-fil-tilstand

Office-fil-tilstanden er kun tilgængelig, når der er indsat et hukommelseskort eller en USB-nøgle med dokumenter i printeren, eller når printeren er sluttet til en konfigureret intern netværksadapter.

Printeren genkender filer med følgende filtypenavne:

- .doc (Microsoft® Word)
- .xls (Microsoft Excel)
- .ppt (Microsoft PowerPoint®)
- .pdf (Adobe® Portable Document Format)
- .rtf (Rich Text Format)
- .docx (Microsoft Word Open Document Format)
- .xlsx (Microsoft Excel Open Document Format)
- .pptx (Microsoft PowerPoint Open Document Format)
- .wps (Microsoft Works)
- .wpd (Word Perfect)



**BEMÆRK!** For at bruge menuerne i **Office-fil-tilstand** skal du slutte printeren til computeren med et USB-kabel og installere den relevante printersoftware på computeren.



Sådan vises eller ændres indstillingerne for menuen **Office-fil-tilstand**:



1. Kontroller, at printeren er sluttet til computeren og er tændt.
2. Indsæt et hukommelseskort i kortåbningen eller en USB-nøgle i PictBridge-porten.





**MEDDELELSE!** Fjern ikke hukommelseskortet eller USB-nøglen, og rør ikke ved printeren i nærheden af hukommelseskortet eller USB-nøglen, når der aktivt læses, skrives eller udskrives fra disse enheder. Data kan beskadiges.

3. Hvis hukommelseskortet eller USB-nøglen kun indeholder dokumenter, skifter displayet automatisk til tilstanden

OFFICE-FIL. Tryk på venstre eller højre **pil**  for at rulle gennem filerne, og tryk derefter på knappen **Vælg**  for at udskrive.

Hvis hukommelseskortet eller USB-nøglen indeholder både dokumenter og fotos, spørger displayet, hvilke filer du vil udskrive. Tryk på venstre eller højre **pil**  for at rulle til **Dokumenter**, og tryk derefter på knappen **Vælg** .





4. Brug venstre og højre **pil** , indtil den ønskede overskrift vises i displayet, og tryk derefter på knappen **Vælg** .

Menupunkt i menuen <b>Office-fil</b>	Indstillinger
Vælg fil	Brug venstre og højre <b>pil</b>  til at rulle gennem mapperne og filerne, der er gemt på USB-nøglen eller hukommelseskortet. Tryk på knappen <b>Vælg</b>  for at åbne indholdet af mappen eller for at vælge den fil, du vil udskrive.

## Bluetooth-tilstand



Printeren skifter automatisk til Bluetooth-tilstand, når du indsætter en Bluetooth™-adapter (sælges separat) i PictBridge-porten.

Hovedmenu	Hovedmenu for tilstand
Bluetooth	Aktiver
	Registrering
	Printernavn
	Sikkerhedsniveau
	Adgangsnøgle

1. Brug venstre og højre **pil** , indtil den ønskede overskrift vises i displayet, og tryk derefter på knappen **Vælg** .
2. Brug venstre og højre **pil**  til at rulle gennem de tilgængelige menupunkter.
3. Når den ønskede indstilling vises på displayet, skal du trykke på knappen **Vælg**  for at gemme indstillingen.

Menupunkt i menuen <b>Opsætning</b>	Indstillinger
Aktiver	<ul style="list-style-type: none"> <li>• Fra</li> <li>• *Til</li> </ul>
Registrering	<ul style="list-style-type: none"> <li>• Fra</li> <li>• *Til</li> </ul>
Printernavn	Navnet på printerens vises i displayet i følgende format: DellV305-servicemærkatnummer. <b>BEMÆRK!</b> Navnet vises på printerlisten over enheder, der er sluttet til computeren ved hjælp af trådløs <i>Bluetooth</i> -forbindelse.
Sikkerhedsniveau	<ul style="list-style-type: none"> <li>• Høj</li> <li>• *Lav</li> </ul>









	<b>BEMÆRK!</b> Undermenuen Angiv adgangskode vises, hvis du vælger Høj. Brug venstre og højre <b>pil</b>  til at rulle gennem numrene 9 for hvert ciffer i adgangskoden. Tryk på knappen <b>Vælg</b>  for at vælge et tal for hvert ciffer.
Adgangsnøgle	Den aktuelle adgangsnøgle vises på displayet. <b>BEMÆRK!</b> Adgangsnøglen vises kun i menuen, hvis sikkerhedsniveauet er angivet til Høj.
*Fabriksindstilling	

## opsætningstilstand

Hovedmenu	Hovedmenu for tilstand
Opsætning	Papiropsætning
	Enhedsindstil.
	Standard
	Opsætning af netværk

Sådan åbnes menuen Opsætningstilstand:





1. Brug venstre og højre **pil**  til at rulle til OPSÆTNING i hovedmenuen, og tryk derefter på knappen **Vælg** .
2. Brug venstre og højre **pil** , indtil den ønskede overskrift vises i displayet, og tryk derefter på knappen **Vælg** .
3. Brug venstre og højre **pil**  til at rulle til de tilgængelige menupunkter, og tryk derefter på knappen **Vælg**  for at gemme indstillingerne.





Menupunkt i menuen Scan	Indstillinger
Papiropsætning	<ul style="list-style-type: none"> <li>• Papirstørrelse</li> <li>• Papirtype</li> </ul>
Enhedsindstil.	<ul style="list-style-type: none"> <li>• Sprog</li> <li>• Land</li> <li>• Spar strøm</li> <li>• T.o. nul. ind.</li> </ul>
Standard	<ul style="list-style-type: none"> <li>• Stø. fo.udskr.</li> <li>• vælge standardværdier</li> </ul>
Opsætning af netværk	<ul style="list-style-type: none"> <li>• Udskriv installationsside</li> <li>• Wi-Fi Protected Setup</li> <li>• Trådløse oplysninger</li> <li>• Menuen TCP/IP</li> <li>• Nulst. stand.indst. f. netv.adap.</li> </ul>

## Vedligeholdelsestilstand

Hovedmenu	Hovedmenu for tilstand
Vedligeholdelse	blækniveauer
	Rens blækpatroner
	Juster blækpatroner
	Udskriv testside

Sådan vises eller ændres menuen Vedligeholdelsestilstand:

1. Brug venstre og højre **pil**  i hovedmenuen til at rulle til VEDLIGEHOLDELSE.
2. Tryk på knappen **Vælg** .
3. Brug venstre og højre **pil** , indtil den ønskede overskrift vises i displayet, og tryk derefter på knappen **Vælg** .

Menupunkt i menuen Vedligeholdelse	Indstillinger
blækniveauer	Tryk på knappen <b>Vælg</b>  .
Rens blækpatroner	Tryk på knappen <b>Vælg</b>  .
Juster blækpatroner	Tryk på knappen <b>Vælg</b>  .
Udskriv testside	Tryk på knappen <b>Vælg</b>  .

# peer-to-peer-netværk

- [Deling af printeren på netværket](#)
- [Tilføjelse af den delte printer på andre netværkscomputere](#)

Du kan dele printeren med andre brugere på netværket via peer-to-peer-delning. Slut printeren direkte til en computer (værtcomputeren) ved brug af USB-kablet, og aktiver den til deling på netværket via peer-to-peer-delning. Hvis du deler printeren ved brug af computeren, reduceres computerens hastighed muligvis.

Sådan deles printeren:

1. Tildel et sharenavn til printeren. Se [Deling af printeren på netværket](#) for at få yderligere oplysninger.
2. Konfigurer de netværkscomputere, som du vil tilslutte til brug af den delte printer. Se [Tilføjelse af den delte printer på andre netværkscomputere](#) for at få yderligere oplysninger.

---

## Deling af printeren på netværket

Del printeren på værtscomputeren eller netværkscomputeren, hvor printeren er direkte tilsluttet med et USB-kabel.

*I Windows Vista™:*

1. Klik på  **Kontrolpanel**.
2. Klik på **Hardware og lyd**.
3. Klik på **Printere**.
4. Højreklik på printerikonet, og vælg derefter **Deling**.
5. Klik på **Skift indstillinger for deling**.
6. Klik på **Fortsæt**.
7. Klik på **Del denne printer**, og tildel et entydigt navn til printeren.
8. Klik på **OK**.

*I Windows® XP og Windows 2000:*

1. *Windows XP:* Klik på **Start® Indstillinger® Kontrolpanel® Printere og anden hardware® Printere og faxenheder**.

*Windows 2000:* Klik på **Start® Indstillinger® Printere**.

2. Højreklik på printerikonet, og vælg derefter **Deling**.
  3. Klik på **Del denne printer**, og tildel et entydigt navn til printeren.
  4. Klik på **OK**.
-

## Tilføjelse af den delte printer på andre netværkscomputere

For at dele printeren med andre computere på netværket skal du udføre følgende trin på klientcomputerne:

*I Windows Vista:*

1. Klik på  **Kontrolpanel**.
2. Klik på **Hardware og lyd**.
3. Klik på **Printere**.
4. Klik på **Tilføj en printer**.
5. Klik på **Tilføj en netværksprinter, trådløs printer eller Bluetooth-printer**.
6. Klik på **Den ønskede printer vises ikke** for manuelt at slutte sig til den delte printer.
7. Klik på **Vælg en delt printer efter navn**, og angiv derefter printerens delnavn i dialogboksen **Find en printer efter navn eller TCP/IP-adresse**.

Du kan få vist navnet på den computer, som du vil dele printeren med, ved at gå til værtscomputeren.

- a. Klik på  **Kontrolpanel**.
  - b. Klik på **System og vedligeholdelse**.
  - c. Klik på **System**.
8. Klik på **Næste**.
  9. Følg instruktionerne på skærmen for at fuldføre installationen.

*I Windows XP og Windows 2000:*

1. *Windows XP:* Klik på **Start**® **Indstillinger**® **Kontrolpanel**® **Printere og anden hardware**® **Printere og faxenheder**.

*Windows 2000:* Klik på **Start**® **Indstillinger**® **Printere**.

2. Klik på **Tilføj en printer**.
3. Klik på **Næste** i dialogboksen **Guiden Tilføj printer**.
4. Klik på **En netværksprinter eller en printer, der er sluttet til en anden computer** i dialogboksen **Lokal printer eller netværksprinter**.
5. Klik på **Næste**.
6. Klik på **Tilslut til denne printer**, og angiv derefter printerens delnavn i dialogboksen **Angiv en printer**.

Du kan få vist navnet på den computer, som du vil dele printeren med, ved at gå til værtscomputeren.

- a. *Windows XP:* Klik på **Start**® **Indstillinger**® **Kontrolpanel**® **Ydelse og vedligeholdelse**® **System**.
  - Windows 2000:* Klik på **Start**® **Indstillinger**® **System**.
  - b. I dialogboksen **Systemegenskaber** skal du klikke på fanen **Computernavn**.
7. Klik på **Næste**.

8. Følg vejledningen på skærmen for at fuldføre installationen.

# Ilægning af papir og originaler

- [Lægning af papir i papirstøtten](#)
- [Om den automatiske papirtyperegistrering](#)
- [Ilægning af originaldokumenter på scannerens glasplade](#)

## Lægning af papir i papirstøtten

1. Luft papiret.



2. Placer papiret midt på papirstøtten.

3. Juster papirstyrene, så de hviler mod papirets kanter.

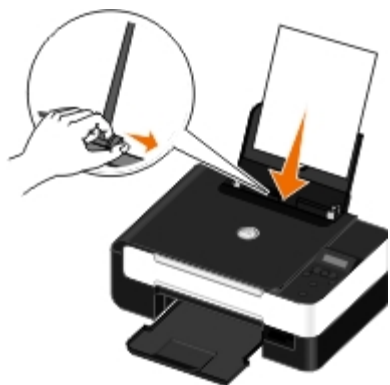

- **BEMÆRK!** Træk ikke i begge papirstyr samtidigt. Når det ene papirstyr flyttes, justeres det andet tilsvarende.
- **BEMÆRK!** Tving ikke papiret ind i printeren. Papiret skal ligge fladt på papirstøttens overflade, og kanterne skal flugte langs begge papirstyr.

## Retningslinjer for udskriftsmedier

Ilæg op til:	Kontroller, at:
100 ark almindeligt papir	<ul style="list-style-type: none"><li>• Papirstyrene hviler mod papirets kanter.</li><li>• Du ilægger brevpapir med udskriftssiden opad, og at den øverste del af brevpapiret indføres først i printeren.</li></ul>

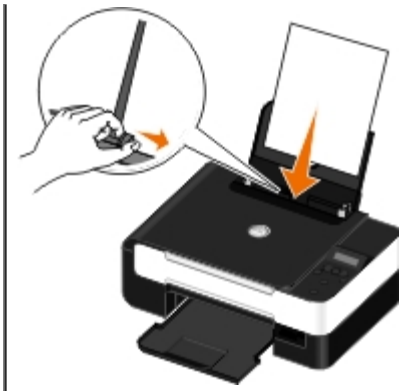

25 ark tungt mat papir

- Papirets udskriftsside vender opad.
- Papirstyrene hviler mod papirets kanter.
- Du vælger udskriftskvaliteten **Automatisk**, **Normal** eller **Foto**.

20 ark bannerpapir



- Du fjerner alt papir fra papirstøtten, før du ilægger bannerpapir.
- Du bruger bannerpapir, der er beregnet til inkjetprintere.
- Du placerer en bannerpapiersstak på eller bag ved printeren og indfører det første ark.
- Papirstyrene hviler mod papirets kanter.
- Du vælger papirstørrelsen **A4-bannerpapir** eller **Letter-bannerpapir**.

10 konvolutter



- Konvolutternes udskriftsside vender opad.
- Papirstyrene hviler mod konvolutternes kanter.
- Konvolutterne udskrives i papirretningen **Liggende**.

**BEMÆRK!** Hvis du sender breve i Japan, kan konvolutten udskrives i papirretningen Stående med frimærkehjørnet i nederste højre hjørne eller i papirretningen Liggende med frimærkehjørnet i nederste venstre hjørne. Hvis du sender breve til andre lande, skal konvolutten udskrives i papirretningen Liggende med frimærkehjørnet i øverste venstre hjørne.

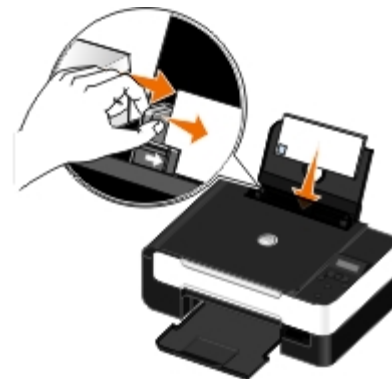

- Du vælger den korrekte konvolutstørrelse. Vælg den næststørste størrelse, hvis den nøjagtige konvolutstørrelse ikke er angivet, og indstil venstre og højre margen, så konvolutten er placeret korrekt.

25 etiketark

- Udskriftssiden af etiketarket vender opad.
- Papirstyrene hviler mod etiketarkets kanter.
- Du vælger udskriftskvaliteten **Automatisk**, **Normal** eller **Foto**.

<p>25 lykønskingskort, indeksskort, postkort eller fotokort</p> 	<ul style="list-style-type: none"> <li>• Kortenes udskriftsside vender opad.</li> <li>• Papirstyrene hviler mod kortenes kanter.</li> <li>• Du vælger udskriftskvaliteten <b>Automatisk</b>, <b>Normal</b> eller <b>Foto</b>.</li> </ul>
<p>25 ark foto-/glittet papir</p>	<ul style="list-style-type: none"> <li>• Papirets udskriftsside vender opad.</li> <li>• Papirstyrene hviler mod papirets kanter.</li> <li>• Du vælger udskriftskvaliteten <b>Automatisk</b>, <b>Normal</b> eller <b>Foto</b>.</li> </ul>
<p>10 stryg-på-ark</p>	<ul style="list-style-type: none"> <li>• Du følger ilægningsvejledningen på pakken med påstrygningsark.</li> <li>• Arkenes udskriftsside vender opad.</li> <li>• Papirstyrene hviler mod arkenes kanter.</li> <li>• Du vælger udskriftskvaliteten <b>Automatisk</b>, <b>Normal</b> eller <b>Foto</b>.</li> </ul>
<p>50 transparenter</p>	<ul style="list-style-type: none"> <li>• Den ru side af transparenterne vender opad.</li> <li>• Papirstyrene hviler mod transparenternes kanter.</li> </ul>

## Om den automatiske papirtyperegistrering

Printeren indeholder en funktion til automatisk papirtyperegistrering, der kan genkende følgende papirtyper:

- Almindeligt/tungt mat
- Transparent
- Foto/glittet

Hvis du ilægger en af disse papirtyper, registrerer printerens papirtypen og justerer automatisk indstillingen for kvalitet/hastighed.

Papirtype	Indstillinger for kvalitet/hastighed	
	Sort blækpatron og farveblækpatron installeret	Fotoblækpatron og farveblækpatron installeret
Almindeligt/tungt mat	Normal	Foto
Transparent	Normal	Foto
Foto/glittet	Foto	Foto

 **BEMÆRK!** Printerens kan ikke registrere papirstørrelse.



Sådan vælges papirstørrelse:

1. Mens der er et dokument åbent, skal du klikke på **Filer® Udskriv**.

Dialogboksen **Udskriv** åbnes.

2. Klik på **Egenskaber**, **Indstillinger**, **Optioner** eller **Opsætning** afhængigt af programmet og operativsystemet.

Dialogboksen **Udskriftsindstillinger** åbnes.

3. På fanen **Indstil printer** skal du vælge papirstørrelsen.

4. Klik på **OK**.

Hvis du ikke slår den automatiske papirtyperegistrering fra, forbliver den aktiv. Sådan slås den automatiske papirtyperegistrering fra for en bestemt udskrivning:

1. Mens der er et dokument åbent, skal du klikke på **Filer® Udskriv**.

Dialogboksen **Udskriv** åbnes.

2. Klik på **Egenskaber**, **Indstillinger**, **Optioner** eller **Opsætning** afhængigt af programmet og operativsystemet.

Dialogboksen **Udskriftsindstillinger** åbnes.

3. Vælg papirtype under fanen **Indstil printer**.

4. Klik på **OK**.

Sådan slås den automatiske papirtyperegistrering fra for alle udskrivninger:

1. I *Windows Vista™*:

- a. Klik på  **Kontrolpanel**.

- b. Klik på **Hardware og lyd**.

- c. Klik på **Printere**.

*Windows® XP*: Klik på **Start® Kontrolpanel® Printere og anden hardware® Printere og faxenheder**.

*Windows 2000*: Klik på **Start® Indstillinger® Printere**.

2. Højreklik på printerikonet.

3. Klik på **Udskriftsindstillinger**.

4. Vælg papirtype under fanen **Indstil printer**.

5. Klik på **OK**.

---

## Ilægning af originaldokumenter på scannerens glasplade

1. Åbn topdækslet.



2. Placer dokumentet med forsiden nedad på scannerens glasplade.

 **BEMÆRK!** Sørg for, at det øverste venstre hjørne af emnets forside flugter med pilen på printeren.



3. Luk topdækslet.



# Vedligeholdelse

- [Udskiftning af blækpatroner](#)
- [Justering af blækpatroner](#)
- [Rensning af blækpatrondyserne](#)
- [Rengøring af printerens ydre](#)
- [Redigering af standardindstillingerne i betjeningspanelet](#)
- [Gendannelse af fabriksindstillingerne](#)

**⚠ FORSIGTIG!** Læs og følg sikkerhedsforskrifterne i *brugerhåndbogen*, inden du udfører handlingerne i dette afsnit.

Dell™-blækpatroner kan kun fås gennem Dell. Du kan bestille mere blæk på internettet på [www.dell.com/supplies](http://www.dell.com/supplies) eller pr. telefon.

**⚠ FORSIGTIG!** Det anbefales, at du anvender blækpatroner fra Dell til printeren. Dell yder ikke garantidækning i forbindelse med problemer, som opstår ved brug af tilbehør, varer eller dele, som ikke er fra Dell.

---

## Udskiftning af blækpatroner

1. Tænd printeren.
2. Løft baseenheden til scanner.



Blækpatronholderen flytter til og stopper ved isætningspositionen, medmindre printeren er i brug.

3. Tryk ned på blækpatronlåsen for at åbne blækpatrondækslerne.



4. Fjern de brugte blækpatroner.

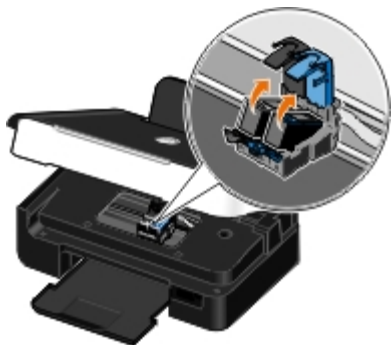

5. Opbevar blækpatronerne i en lufttæt beholder, f.eks. den opbevaringsenhed, du modtog sammen med fotoblækpatronen, eller bortskaf dem på korrekt vis.
6. Hvis du vil installere nye blækpatroner, skal du fjerne mærkaten og den gennemsigtige tape på bagsiden og i bunden af blækpatronerne.

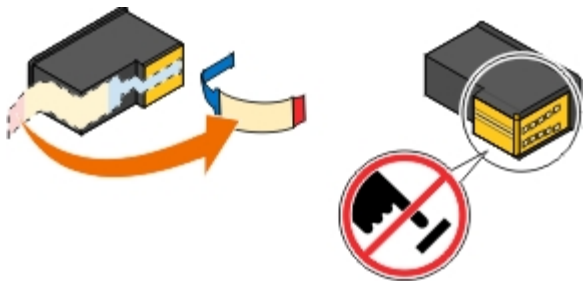

➡ **MEDDELELSE!** Berør ikke det guldbelagte område på siden eller metaldyserne under bunden af blækpatronerne.

7. Indsæt de nye blækpatroner. Kontroller, at den sorte blækpatron eller fotoblækpatronen sidder korrekt i den venstre blækpatronholder, og at farveblækpatronen sidder korrekt i den højre blækpatronholder.

🖨️ **BEMÆRK!** Du skal anvende en sort blækpatron og en farveblækpatron til normal udskrivning. Udskift den sorte blækpatron med en fotoblækpatron til udskrivning af fotos.

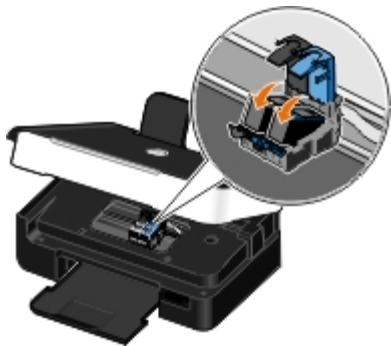

8. *Klik* så de klikker på plads.







9. Sænk baseenheden til scanner, så den er fuldstændigt lukket.



## Justering af blækpatroner

Printeren beder dig automatisk om at justere blækpatronerne, når du installerer eller udskifter dem. Det kan også være nødvendigt at justere blækpatronerne, hvis tegn ikke udskrives korrekt eller ikke er justeret korrekt ved venstre margen, eller hvis lodrette eller lige linjer er bølgeformede.

Sådan justeres blækpatronerne fra betjeningspanelet:

1. Ilæg almindeligt papir. Du kan finde yderligere oplysninger under [Lægning af papir i papirstøtten](#).
2. Tryk på venstre eller højre **pil**  for at rulle til **VEDLIGEHOLDELSE**, og tryk derefter på knappen **Vælg** .
3. Tryk på venstre eller højre **pil**  for at rulle til **Juster blækpatroner**, og tryk derefter på knappen **Vælg** .

Der udskrives en justeringsside. Blækpatronerne justeres, når siden udskrives. Du kan kassere justeringssiden, når justeringen er fuldført.

Sådan justeres blækpatronerne fra printersoftware:

1. Ilæg almindeligt papir.
2. I *Windows Vista™*:
  - a. Klik på  **Kontrolpanel**.
  - b. Klik på **Hardware og lyd**.
  - c. Klik på **Printere**.

*Windows® XP*: Klik på **Start® Kontrolpanel® Printere og anden hardware® Printere og faxenheder**.

*Windows 2000*: Klik på **Start® Indstillinger® Printere**.

3. Højreklik på ikonet **Dell V305**.

4. Klik på **Udskriftsindstillinger**.

Dialogboksen **Udskriftsindstillinger** åbnes.

5. Klik på fanen **Vedligeholdelse**.

6. Klik på **Juster blækpatroner**.

7. Klik på **Udskriv**.

Der udskrives en justeringside. Blækpatronerne justeres, når siden udskrives. Du kan kassere justeringssiden, når justeringen er fuldført.





---

## Rensning af blækpatrondyserne

Blækpatrondyserne skal muligvis renses, hvis:

- Der er hvide streger i grafikken eller udfyldte sorte områder.
- Udskriften er udtværet eller for mørk.
- Farverne er falmede, ikke udskrives eller ikke udskrives korrekt.
- Lodrette linjer er takkede, eller kanter er grove.

Sådan renses dyserne fra betjeningspanelet:

1. Ilæg almindeligt papir. Du kan finde yderligere oplysninger under [Lægning af papir i papirstøtten](#).
2. Tryk på venstre eller højre **pil**  for at rulle til **VEDLIGEHOELDELSE**, og tryk derefter på knappen **Vælg** .
3. Tryk på venstre eller højre **pil**  for at rulle til **Rens blækpatroner**, og tryk derefter på knappen **Vælg** .

Sådan renses dyserne fra printersoftware:

1. Ilæg almindeligt papir.
2. I *Windows Vista*:
  - a. Klik på  **Kontrolpanel**.
  - b. Klik på **Hardware og lyd**.
  - c. Klik på **Printere**.

*Windows XP*: Klik på **Start**  **Kontrolpanel**  **Printere og anden hardware**  **Printere og faxenheder**.

*Windows 2000*: Klik på **Start**  **Indstillinger**  **Printere**.

3. Højreklik på ikonet **Dell V305**.

4. Klik på **Udskriftsindstillinger**.

Dialogboksen **Udskriftsindstillinger** åbnes.

5. Klik på fanen **Vedligeholdelse**.

6. Klik på **Rens blækpatronerne**.

Rensesiden udskrives.

7. Klik på **Rens igen**, hvis udskriftskvaliteten ikke er forbedret.
8. Udskriv dokumentet igen for at kontrollere, at udskriftskvaliteten er forbedret.

Hvis du stadig ikke er tilfreds med udskriftskvaliteten, skal du aftørre dyserne med en ren, tør klud, og derefter udskrive dokumentet igen.

---

## Rengøring af printerens ydre

1. Kontroller, at printeren er slukket, og at stikkontakten er taget ud.

 **FORSIGTIG!** Tag netledningen ud af stikkontakten, og fjern alle kabler fra printeren, før du går videre, for at reducere risikoen for elektrisk stød.

2. Fjern papiret fra papirstøtten og papirudskriftsbakken.
3. Fugt en ren, fnugfri klud med vand.

 **MEDDELELSE!** Brug ikke husholdningsrengøringsmidler, da de kan beskadige printerens finish.









4. Aftør kun printerens ydre, og sørg for at fjerne alle blækrester, der har samlet sig sammen på papirudskriftsbakken.

 **MEDDELELSE!** Hvis du bruger en fugtig klud til at rense printerens indre, kan det beskadige printeren. Garantien dækker ikke skader på printeren, der er forårsaget af, at de korrekte instruktioner til rengøring ikke er blevet fulgt.

5. Kontroller, at papirstøtten og papirudskriftsbakken er tør, før du begynder at nyt udskriftsjob.
- 

## Redigering af standardindstillingerne i betjeningspanelet









Sådan redigeres standardindstillingerne i betjeningspanelet:

1. Tænd printeren.
2. Rediger indstillingerne i betjeningspanelet.
3. Tryk på venstre eller højre **pil**  for at rulle til **OPSÆTNING**, og tryk derefter på knappen **Vælg** .
4. Tryk på venstre eller højre **pil**  for at rulle til **Standardindstillinger**, og tryk derefter på knappen **Vælg** .
5. Tryk på venstre eller højre **pil**  for at rulle til **Angiv standardindstillinger**, og tryk derefter på knappen **Vælg** .
6. Tryk på venstre eller højre **pil**  for at rulle til **Brug aktuel**, og tryk derefter på knappen **Vælg** .

De aktuelle indstillinger i betjeningspanelet gemmes som de nye standardindstillinger.

---

## Gendannelse af fabriksindstillingerne

1. Tænd printeren.
2. Tryk på venstre eller højre **pil**  i betjeningspanelet for at rulle til OPSÆTNING, og tryk derefter på knappen **Vælg** .
3. Tryk på venstre eller højre **pil**  for at rulle til Standardindstillinger, og tryk derefter på knappen **Vælg** .
4. Tryk på venstre eller højre **pil**  for at rulle til Angiv standardindstillinger, og tryk derefter på knappen **Vælg** .
5. Tryk på venstre eller højre **pil**  for at rulle til Brug fabriksindstillinger, og tryk derefter på knappen **Vælg** .
6. Vælg korrekt sprog og land.



# Udskrivning

- [Udskrivning af dokumenter](#)
  - [Udskrivning af fotos](#)
  - [Udskrivning fra en Bluetooth®-aktiveret enhed](#)
  - [Udskrivning af konvolutter](#)
  - [Udskrivning af mere end én side på et ark papir](#)
  - [Udskrivning af et billede som en plakat på flere sider](#)
  - [Udskrivning af et banner](#)
  - [Udskrivning af sorterede kopier af et dokument](#)
  - [Udskrivning af et hæfte](#)
  - [Samling af en brochure](#)
  - [Dupleksudskrivning af et udskriftsjob \(tosidet udskrivning\)](#)
  - [Annullering af et udskriftsjob](#)
  - [Ændring af standardindstillinger for udskrivning](#)
- 

## Udskrivning af dokumenter

1. Tænd computeren og printeren, og kontroller, at der er forbindelse mellem dem.
2. Ilæg papir. Du kan finde yderligere oplysninger under [Lægning af papir i papirstøtten](#).
3. Mens der er et dokument åbent, skal du klikke på **Filer® Udskriv**.

Dialogboksen **Udskriv** åbnes.

4. Klik på **Egenskaber**, **Indstillinger**, **Optioner** eller **Opsætning** afhængigt af programmet og operativsystemet.

Dialogboksen **Udskriftsindstillinger** åbnes.

5. Foretag de nødvendige ændringer for dokumentet under fanerne **Indstil printer** og **Avanceret**.
6. Klik på **OK**, når du har tilpasset indstillingerne.

Dialogboksen **Udskriftsindstillinger** lukkes.

7. Klik på **OK** eller **Udskriv**.
- 

## Udskrivning af fotos

### Udskrivning af fotos

 **BEMÆRK!** Dell anbefaler, at du bruger en farveblækpatron eller en fotoblækpatron til udskrivning af fotos.

1. Tænd computeren og printeren, og kontroller, at der er forbindelse mellem dem.
2. Læg papiret i med udskriftssiden opad.

 **BEMÆRK!** Det anbefales at bruge foto-/glittet papir til udskrivning af fotos.

3. Mens der er et dokument åbent, skal du klikke på **Filer® Udskriv**.

Dialogboksen **Udskriv** åbnes.

4. Klik på **Egenskaber**, **Indstillinger**, **Optioner** eller **Opsætning** afhængigt af programmet og operativsystemet.

Dialogboksen **Udskriftsindstillinger** åbnes.

5. På fanen **Indstil printer** skal du vælge **Foto** og derefter vælge de ønskede dpi-indstillinger for fotoet i rullemenuen.

 **BEMÆRK!** Hvis du vil udskrive fotos uden rammer, skal du markere afkrydsningsfeltet **Uden rammer** under fanen **Indstil printer** og derefter vælge papirstørrelsen for udskrivning uden rammer i rullemenuen under fanen **Avanceret**. Du kan kun udskrive uden rammer, hvis du bruger foto-/glittet papir. Andre papirtyper end fotopapir udskrives med en margen på 2 mm ved alle kanter.

6. Foretag de nødvendige ændringer for dokumentet under fanerne **Indstil printer** og **Avanceret**.

7. Klik på **OK**, når du er færdig med at tilpasse indstillingerne.

Dialogboksen **Udskriftsindstillinger** lukkes.

8. Klik på **OK** eller **Udskriv**.

9. Fjern hvert foto, når det kommer ud af printeren, for at forhindre, at fotoene klæber sammen eller bliver udtværede.

 **BEMÆRK!** Vent, til udskrifterne er helt tørre (12-24 timer afhængigt af omgivelserne), før du anbringer dem i et fotoalbum eller en ramme, der ikke er selvklæbende. På denne måde holder udskrifterne længere.

## Udskrivning af fotos fra et PictBridge-aktiveret kamera

Printeren understøtter udskrivning fra PictBridge-aktiverede kameraer.

1. Tænd printeren.
2. Indsæt den ene ende af USB-kablet i kameraet.
3. Indsæt den anden ende af kablet i PictBridge-porten foran på printeren.

Se vejledningen, der fulgte med kameraet, for at få oplysninger om de rette valg af USB-indstillinger og PictBridge-tilslutning for kameraet samt oplysninger om brug.





 **BEMÆRK!** Hvis printeren ikke er sluttet til en computer, og der er sluttet et PictBridge-aktiveret kamera til printeren, er der muligvis ikke adgang til visse funktioner på printerens betjeningspanel. Du kan få adgang til disse funktioner ved at frakoble det PictBridge-aktiverede kamera fra printeren.

4. Tænd digitalkameraet.

Printeren skifter automatisk til **PictBridge**-tilstand.

5. Se vejledningen, der fulgte med kameraet, hvis du vil begynde at udskrive fotos.

 **MEDDELELSE!** Fjern ikke den PictBridge-aktiverede enhed, og rør ikke printerens i nærheden af hukommelseskortet eller den PictBridge-aktiverede enhed, mens du udskriver aktivt fra PictBridge. Data kan beskadiges.

 **BEMÆRK!** Hvis du kan vælge USB-indstillinger til både computer og printer (PTP) på digitalkameraet, skal du vælge USB-indstillingen til printer (PTP) til PictBridge-udskrivning. Se dokumentationen, der fulgte med kameraet, for at få yderligere oplysninger.

## Udskrivning af fotos fra computeren

1. Tænd computeren og printerens, og kontroller, at der er forbindelse mellem dem.
2. Ilæg papir. Se [Lægning af papir i papirstøtten](#) for at få yderligere oplysninger.
3. *I Windows Vista™:*

- a. Klik på  **Programmer**.
- b. Klik på **Dell Printere**.
- c. Klik på **Dell V305**.

*I Windows® XP og Windows 2000:*

Klik på **Start® Programmer** eller **Alle programmer® Dell Printere® Dell V305**.

4. Vælg **Dell Imaging Toolbox**.

Dialogboksen **Dell Imaging Toolbox** åbnes.

5. Klik på **Mit fotoalbum** på **startsidens**.
6. Åbn den mappe, som indeholder fotoene, i ruden **Mapper**.
7. Klik med musen for at vælge det eller de fotos, du vil udskrive.
8. Klik på **Fotoudskrifter**.
9. Vælg de ønskede indstillinger for udskriftskvalitet, papirstørrelse og papirtype på rullelisterne.
10. Hvis du vil vælge flere udskrifter af et foto eller vælge andre fotostørrelser end 10 x 15 cm (4 x 6 tommer), skal du vælge de ønskede indstillinger i tabellen. Brug rullelisten i sidste kolonne for at få vist og vælge andre størrelser.
11. Klik på **Udskriv nu**.

## Udskrivning af fotos uden rammer

1. Tænd computeren og printerens, og kontroller, at der er forbindelse mellem dem.
2. Ilæg papir. Se [Lægning af papir i papirstøtten](#) for at få yderligere oplysninger.
3. *I Windows Vista:*

- a. Klik på  **Programmer**.
- b. Klik på **Dell Printere**.
- c. Klik på **Dell V305**.

*I Windows XP og Windows 2000:*

Klik på **Start**® **Programmer** eller **Alle programmer**® **Dell Printere**® **Dell V305**.

4. Vælg **Dell Imaging Toolbox**.

Dialogboksen **Dell Imaging Toolbox** åbnes.

5. Klik på **Udskriv fotos uden rammer på startsiden**.
6. Åbn den mappe, som indeholder fotoene, i ruden **Mapper**.
7. Klik med musen for at vælge det eller de fotos, du vil udskrive.
8. Klik på **Næste**.
9. Vælg de ønskede indstillinger for udskriftskvalitet, papirstørrelse og papirtype på rullelisterne.
10. Vælg det ønskede antal udskrifter i sidste kolonne i tabellen.
11. Klik på **Udskriv nu**.

## Oprettelse af fotolykønskingskort

1. Tænd computeren og printeren, og kontroller, at der er forbindelse mellem dem.
2. Ilæg papir. Se [Lægning af papir i papirstøtten](#) for at få yderligere oplysninger.
3. *I Windows Vista:*

- a. Klik på  **Programmer**.
- b. Klik på **Dell Printere**.
- c. Klik på **Dell V305**.

*I Windows XP og Windows 2000:*

Klik på **Start**® **Programmer** eller **Alle programmer**® **Dell Printere**® **Dell V305**.

4. Vælg **Dell Imaging Toolbox**.

Dialogboksen **Dell Imaging Toolbox** åbnes.

5. Klik på **Aktiviteter** på **startsiden**.
6. Klik på **Opret fotolykønskingskort**.
7. Klik for at vælge et udseende for lykønskingskortet under fanen **Udseende**.
8. Åbn den mappe, som indeholder fotoene, under fanen **Foto**.

9. Vælg og træk et foto til visningsruden i højre side af skærmen.
  10. Klik på tekstområdet for at føje tekst til fotolykønskingskortet.
  11. Klik på **OK**, når du har redigeret teksten.
  12. Hvis du vil oprette et nyt fotolykønskingskort med en anden stil og/eller et andet foto, skal du klikke på **Tilføj nyt kort** og gentage [trin 7](#) til [trin 11](#).
  13. Hvis du vil udskrive fotolykønskingskortet vælges **Udskriv fotolykønskingskort** under fanen Del.
  14. Vælg kopikvalitet, papirstørrelse, papirtype og antallet af kopier, der skal udskrives.
  15. Klik på **Udskriv nu**.
  16. Hvis du vil sende fotolykønskingskortet via e-mail:
    - a. Klik på **Send fotolykønskingskortet via e-mail** under fanen Del.
    - b. Vælg billedstørrelse i området **Afsendelseskvalitet og -hastighed** på skærmbilledet.
    - c. Klik på **Ny e-mail** for at oprette en e-mail med fotolykønskingskortet vedhæftet.
- 

## Udskrivning fra en Bluetooth<sup>®</sup>-aktiveret enhed

- Denne printer overholder Bluetooth-specifikation 2.0. Den understøtter følgende profiler: Object Push Profile (OPP), Serial Port Profile (SPP), Basic Print Profile (BPP) og PCL3-udskrivning. Kontakt producenten af den Bluetooth-aktiverede enhed (mobiltelefon eller lommecomputer) for at bestemme kompatibilitet og interoperabilitet med hardwaren. Det anbefales, at du bruger den seneste firmware til den Bluetooth-aktiverede enhed.
- Du skal bruge yderligere tredjepartssoftware og drivere for at udskrive Microsoft-dokumenter fra en Windows<sup>®</sup> Mobile-/Pocket PC-lommecomputer. Du kan finde yderligere oplysninger om den påkrævede software i dokumentationen til lommecomputeren.
- Se afsnittet med oplysninger om konfiguration af en forbindelse til en Bluetooth-aktiveret enhed, inden du ringer til Dells kundesupport. Du kan også besøge Dell Supports websted på [support.dell.com](http://support.dell.com). Webstedet indeholder den seneste dokumentation. Sørg for at læse dokumentationen, der fulgte med Bluetooth-enheden, for at få vejledning til konfigurationen.

## Konfiguration af en forbindelse mellem printeren og en Bluetooth-aktiveret enhed



**BEMÆRK!** Printeren understøtter ikke udskrivning af filer fra computeren ved brug af en Bluetooth-forbindelse.

Du skal konfigurere en forbindelse mellem en Bluetooth-aktiveret enhed og printeren, hvis du sender et udskriftsjob fra Bluetooth-enheden for første gang. Du skal gentage konfigurationen, hvis:

- Du har nulstillet printeren til fabriksindstillingerne. Du kan finde yderligere oplysninger under [Gendannelse af fabriksindstillingerne](#).
- Du har ændret Bluetooth-sikkerhedsniveauet eller Bluetooth-adgangskoden. Du kan finde yderligere oplysninger under [Angivelse af sikkerhedsniveauet for Bluetooth](#).

- Den Bluetooth-aktiverede enhed, du bruger, kræver, at brugerne konfigurerer en Bluetooth-forbindelse ved hvert udskriftsjob. Du kan finde oplysninger om Bluetooth-udskrivning i vejledningen, der fulgte med enheden.
- Du har slettet indholdet af listen over Bluetooth-enheder. Du kan finde yderligere oplysninger under [Bluetooth-tilstand](#).
- Navnet på den Bluetooth-enhed, du bruger, automatisk er slettet fra listen over Bluetooth-enheder.

Hvis Bluetooth-sikkerhedsniveauet er angivet til Høj, gemmer printeren en liste på op til otte Bluetooth-enheder, der tidligere er konfigureret en forbindelse med printeren på. Hvis der allerede findes otte enheder på listen, og du skal konfigurere en forbindelse for en ny Bluetooth-enhed, slettes den første enhed automatisk fra listen, så den nye enhed kan gemmes. Du skal gentage konfigurationen af den slettede enhed for at kunne sende et udskriftsjob til printeren.







 **BEMÆRK!** Du skal konfigurere en tilslutning for hver Bluetooth-enhed, som du ønsker at bruge til at sende udskriftsjob til printeren.

Sådan konfigureres en forbindelse mellem printeren og en Bluetooth-aktiveret enhed:

1. Tænd printeren.
2. Indsæt en USB Bluetooth-adapter i USB-porten på forsiden af printeren.



 **BEMÆRK!** Der følger ikke en Bluetooth-adapter med printeren.

3. Tryk på venstre eller højre **pil**  for at rulle til **BLUETOOTH**, og tryk derefter på knappen **Vælg** .
4. Tryk på venstre eller højre **pil**  for at rulle til **Registrering**, og tryk derefter på knappen **Vælg** .
5. Tryk på venstre eller højre **pil**  for at rulle til **Til**, og tryk derefter på knappen **Vælg** .

Printeren er nu klar til at acceptere en forbindelse fra en Bluetooth-aktiveret enhed.

6. Konfigurer den Bluetooth-aktiverede enhed for at oprette en forbindelse til printeren. Du kan finde oplysninger om Bluetooth-forbindelse i vejledningen, der fulgte med enheden.

 **BEMÆRK!** Hvis Bluetooth-sikkerhedsniveauet på printeren er indstillet til Høj, skal du angive en adgangskode. Du kan finde yderligere oplysninger under [Angivelse af sikkerhedsniveauet for Bluetooth](#).

## Angivelse af sikkerhedsniveauet for Bluetooth

1. Tænd printeren.
2. Indsæt en Bluetooth USB-adapter i USB-porten.



**BEMÆRK!** Der følger ikke en Bluetooth-adapter med printeren.

3. Tryk på venstre eller højre **piletast** ◊ for at finde **BLUETOOTH**, og tryk derefter på knappen **Vælg** ✓.
4. Tryk på venstre eller højre **piletast** ◊ for at finde **Sikkerhedsniveau**, og tryk derefter på knappen **Vælg** ✓.
5. Tryk på venstre eller højre **piletast** ◊ for at vælge sikkerhedsniveau, og tryk derefter på knappen **Vælg** ✓.
  - Vælg **Lav** for at gøre det muligt for Bluetooth-enheder at oprette forbindelse til og sende udskriftsjob til printeren, uden at brugerne skal angive en adgangsnøgle.
  - Vælg **Høj** for at gøre det nødvendigt for brugerne at angive en firecifret numerisk adgangsnøgle på Bluetooth-enheden, inden de opretter forbindelse til og sender udskriftsjob til printeren.
6. Menuen **Adgangsnøgle** åbnes i betjeningspanelets display, hvis du angiver sikkerhedsniveauet til **Høj**. Brug tastaturet til at angive den firecifrede adgangsnøgle, og tryk derefter på knappen **Vælg** ✓.
7. Tryk på venstre eller højre **piletast** ◊ for at finde **Ja**, når du bliver bedt om at gemme den nye adgangsnøgle, og tryk derefter på knappen **Vælg** ✓.

## Udskrivning fra en Bluetooth-aktiveret enhed

1. Tænd printeren.
2. Indsæt en USB Bluetooth-adapter i USB-porten.



**BEMÆRK!** Der følger ikke en Bluetooth-adapter med printeren.

3. Kontroller, at Bluetooth-tilstanden er slået til. Du kan finde yderligere oplysninger under [Bluetooth-tilstand](#).
4. Kontroller, at printeren er konfigureret til at modtage Bluetooth-forbindelser. Du kan finde yderligere oplysninger under [Konfiguration af en forbindelse mellem printeren og en Bluetooth-aktiveret enhed](#).

5. Konfigurer Bluetooth-enheden til at udskrive til printeren. Du kan finde oplysninger om konfiguration af Bluetooth-udskrivning i vejledningen, der fulgte med enheden.
6. Se vejledningen, der fulgte med Bluetooth-enheden, for at begynde udskrivningen.

 **BEMÆRK!** Hvis Bluetooth-sikkerhedsniveauet på printeren er indstillet til Høj, skal du angive en adgangskode. Du kan finde yderligere oplysninger under [Angivelse af sikkerhedsniveauet for Bluetooth](#).

## Udskrivning af konvolutter

1. Tænd computeren og printeren, og kontroller, at der er forbindelse mellem dem.
2. Ilæg konvolutten med udskriftssiden opad.

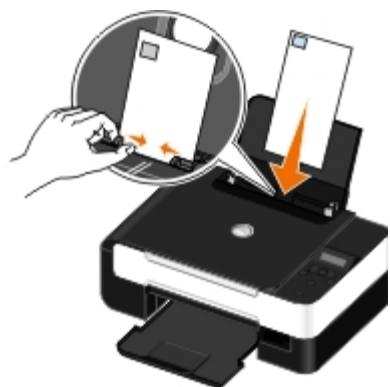

3. Klik på **Filer® Udskriv** i et åbent dokument.

Dialogboksen **Udskriv** åbnes.

4. Klik på **Egenskaber**, **Indstillinger**, **Optioner** eller **Opsætning** afhængigt af programmet og operativsystemet.

Dialogboksen **Udskriftsindstillinger** åbnes.

5. Under fanen **Indstil printer** skal du vælge **Konvolut** og derefter vælge konvoluttens størrelse i rullemenuen **Papirstørrelse**: rullemenu.

 **BEMÆRK!** Hvis du sender breve i Japan, kan konvolutten udskrives i papirretningen Stående med frimærkehjørnet i nederste højre hjørne eller i papirretningen Liggende med frimærkehjørnet i nederste venstre hjørne. Hvis du sender breve til andre lande, skal konvolutten udskrives i papirretningen Liggende med frimærkehjørnet i øverste venstre hjørne.

Hvis du sender breve inden for Japan, kan konvolutter ilægges på to måder:

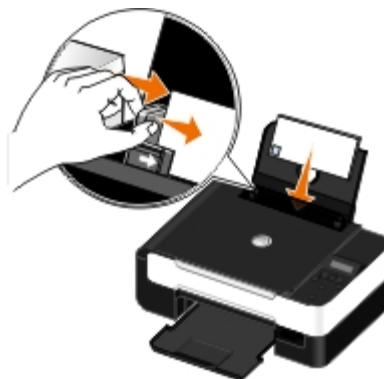



Hvis du sender breve internationalt, skal du ilægge konvolutten på denne måde:

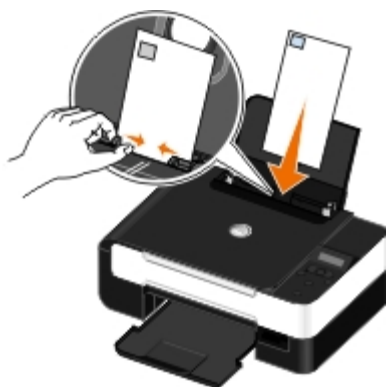

6. Foretag de nødvendige ændringer for dokumentet under fanerne **Indstil printer** og **Avanceret**.
7. Klik på **OK**, når du er færdig med at tilpasse indstillingerne.  
Dialogboksen **Udskriftsindstillinger** lukkes.
8. Klik på **OK** eller **Udskriv**.

---

## Udskrivning af mere end én side på et ark papir

1. Tænd computeren og printeren, og kontroller, at der er forbindelse mellem dem.
2. Ilæg papir. Se [Lægning af papir i papirstøtten](#) for at få yderligere oplysninger.
3. Klik på **Filer® Udskriv** i et åbent dokument.
4. Klik på **Egenskaber**, **Indstillinger**, **Optioner** eller **Opsætning** afhængigt af programmet og operativsystemet.  
Dialogboksen **Udskriftsindstillinger** åbnes.
5. Under fanen **Avanceret** skal du vælge **Uddelingskopi** på rullelisten **Layout**.
6. Vælg, hvor mange sider der skal udskrives på et ark, på rullelisten **Sider pr. ark**.
7. Marker afkrydsningsfeltet **Udskriv siderammer**, hvis du vil have rammer mellem siderne.
8. Foretag yderligere ændringer for dokumentet under fanen **Indstil printer**.
9. Klik på **OK**, når du har tilpasset indstillingerne.  
Dialogboksen **Udskriftsindstillinger** lukkes.
10. Klik på **OK** eller **Udskriv**.

---

## Udskrivning af et billede som en plakat på flere sider

1. Tænd computeren og printeren, og kontroller, at der er forbindelse mellem dem.

2. Ilæg papir. Du kan finde yderligere oplysninger under [Lægning af papir i papirstøtten](#).
3. Mens der er et dokument åbent, skal du klikke på **Filer® Udskriv**.
4. Klik på **Egenskaber**, **Indstillinger**, **Optioner** eller **Opsætning** afhængigt af programmet og operativsystemet.  
Dialogboksen **Udskriftsindstillinger** åbnes.
5. Vælg **Plakat** på rullelisten **Layout** under fanen **Avanceret**.
6. Vælg størrelsen på plakaten.
7. Foretag yderligere ændringer for dokumentet under fanen **Indstil printer** og fanen **Avanceret**.
8. Klik på **OK**, når du har tilpasset indstillingerne.  
Dialogboksen **Udskriftsindstillinger** lukkes.
9. Klik på **OK** eller **Udskriv**.

---

## Udskrivning af et banner

1. Tænd computeren og printeren, og kontroller, at der er forbindelse mellem dem.
2. Ilæg papir. Du kan finde yderligere oplysninger under [Lægning af papir i papirstøtten](#).
3. Mens der er et dokument åbent, skal du klikke på **Filer® Udskriv**.
4. Klik på **Egenskaber**, **Indstillinger**, **Optioner** eller **Opsætning** afhængigt af programmet og operativsystemet.  
Dialogboksen **Udskriftsindstillinger** åbnes.
5. Under fanen **Avanceret** skal du vælge **Bannerpapir** på rullelisten **Layout** og derefter vælge **Letter-bannerpapir** eller **A4-bannerpapir** på rullelisten **Format på bannerpapir**.
6. Foretag yderligere ændringer for dokumentet under fanerne **Indstil printer** og **Avanceret**.
7. Klik på **OK**, når du har tilpasset indstillingerne.  
Dialogboksen **Udskriftsindstillinger** lukkes.
8. Klik på **OK** eller **Udskriv**.



**BEMÆRK!** Efter at printeren begynder udskrivningen, skal du vente, indtil du kan se bannerets forreste kant komme ud af printeren, før du forsigtigt breder papiret ud på gulvet foran printeren.

---

## Udskrivning af sorterede kopier af et dokument

1. Tænd computeren og printeren, og kontroller, at der er forbindelse mellem dem.
2. Ilæg papir. Du kan finde yderligere oplysninger under [Lægning af papir i papirstøtten](#).
3. Mens der er et dokument åbent, skal du klikke på **Filer® Udskriv**.  
Dialogboksen **Udskriv** åbnes.

- Klik på **Egenskaber**, **Indstillinger**, **Optioner** eller **Opsætning** afhængigt af programmet og operativsystemet.

Dialogboksen **Udskriftsindstillinger** åbnes.

- Angiv det antal kopier, der skal udskrives, under fanen **Indstil printer**.

 **BEMÆRK!** Du skal angive mere end én kopi for at aktivere afkrydsningsfeltet **Sorter kopier**.

- Marker afkrydsningsfeltet **Sorter kopier**.

- Foretag yderligere ændringer for dokumentet under fanerne **Indstil printer** og **Avanceret**.

- Klik på **OK**, når du har tilpasset indstillingerne.

Dialogboksen **Udskriftsindstillinger** lukkes.

- Klik på **OK** eller **Udskriv**.

---

## Udskrivning af et hæfte

Inden du redigerer nogen af indstillingerne i Udskriftsindstillinger for printer, skal du vælge den korrekte papirstørrelse i programmet. Du kan udskrive brochurer med følgende papirstørrelser:

- Letter
- A4

- Ilæg papir. Se [Lægning af papir i papirstøtten](#) for at få yderligere oplysninger.

- Klik på **Filer® Udskriv** i et åbent dokument.

- Klik på **Egenskaber**, **Indstillinger**, **Udskriftsindstillinger** eller **Opsætning** i dialogboksen Udskriv afhængigt af programmet og operativsystemet.

- Klik på fanen **Avanceret**.

- Vælg **Brochure** på rullelisten **Layout**.

- Hvis du udskriver en stor brochure, skal du vælge et antal **Ark pr. bundt**.

 **BEMÆRK!** Et bundt er et angivet antal papirark, der er foldet sammen. De udskrevne bundter stables oven på hinanden, idet den korrekte siderækkefølge bevares. De stablede bundter kan bindes sammen til en brochure. Når du udskriver på en tungere papirtype, skal du vælge et mindre antal **Ark pr. bundt**.

- Klik på **OK** for at lukke eventuelt åbne dialogbokse i printerprogrammet.

- Udskriv dokumentet.

 **BEMÆRK!** Hvis du ønsker hjælp til indbinding og samling af brochuren, skal du se [Samling af en brochure](#).

---

## Samling af en brochure

- Vend stakken med udskrevne papir i papirudskriftsbakken.

2. Tag det første bundt fra stakken, fold det på midten, og læg det til side med forsiden nedad.
3. Tag det næste bundt fra stakken, fold det på midten, og læg det derefter med forsiden nedad oven på det første bundt.



4. Læg resten af bundterne med forsiden nedad oven på hinanden, indtil brochuren er færdig.
5. Bind bundterne sammen for at færdiggøre brochuren.



---

## Dupleksudskrivning af et udskriftsjob (tosidet udskrivning)

Manuel dupleksudskrivning giver dig mulighed for at udskrive et dokument på begge sider af papiret. Printerens udskriver dokumentets ulige sider på forsiden af papiret. Læg dokumentet i igen med papirets blanke side opad, og udskriv dokumentets lige sider på bagsiden af papiret.

1. Tænd computeren og printerens, og kontroller, at der er forbindelse mellem dem.
2. Ilæg papir. Se [Lægning af papir i papirstøtten](#) for at få yderligere oplysninger.
3. Klik på **Filer® Udskriv** i et åbent dokument.
4. Klik på **Egenskaber**, **Indstillinger**, **Optioner** eller **Opsætning** afhængigt af programmet og operativsystemet.
5. Klik på fanen **Avanceret**, og marker derefter afkrydsningsfeltet **Tosidet udskrivning**.
6. Vælg, hvordan siderne skal indbindes.
7. Klik på **OK**, når du har tilpasset indstillingerne.  
Dialogboksen **Udskriftsindstillinger** lukkes.
8. Klik på **OK** eller **Udskriv**.
9. Følg vejledningen på computerskærmen, når alle de ulige sider er kommet ud af printerens.

---

## Annullering af et udskriftsjob

### Sendt fra en lokal computer

Der er to måder at annullere udskriftsjob, der er sendt fra en computer, som er sluttet til printeren med et USB-kabel.

## Fra mappen Printere:

1. I *Windows Vista*:
  - a. Klik på  **Kontrolpanel**.
  - b. Klik på **Hardware og lyd**.
  - c. Klik på **Printere**.

*Windows® XP*: Klik på **Start** ® **Indstillinger** ® **Kontrolpanel**® **Printere og anden hardware**® **Printere og faxenheder**.

*Windows 2000*: Klik på **Start** ® **Indstillinger** ® **Printere**.

2. Højreklik på ikonet **Dell V305**.
3. Klik på **Åbn**.
4. Vælg det job, du vil annullere, på den viste liste.
5. I menuen **Dokument** skal du klikke på **Annuller**.

## Fra vinduet Udskrivningsstatus:



Vinduet Udskrivningsstatus åbnes automatisk i nederste højre hjørne af skærmen, når du sender et udskriftsjob. Klik på **Annuller udskrivning** for at annullere det aktuelle udskriftsjob.

## Fra proceslinjen:

1. Dobbeltklik på printerikonet i nederste højre hjørne af computerskærmen eller proceslinjen.
2. Dobbeltklik på det udskriftsjob, du vil annullere.
3. Klik på **Annuller**.

## Sendt fra en Bluetooth-aktiveret enhed

### Fra printeren:

- Tryk på knappen **Annuller**  for at annullere udskriftsjobbet og afbryde Bluetooth-forbindelsen.
- Tryk på **afbryderknappen**  for at annullere udskriftsjobbet, afbryde Bluetooth-forbindelsen og slukke printeren.

### Fra en Bluetooth-aktiveret enhed:

Se dokumentationen, der fulgte med enheden, for at få yderligere oplysninger.

## Sendt fra en computer over et trådløst netværk

1. I *Windows Vista*:
  - a. Klik på  **Kontrolpanel**.

b. Klik på **Hardware og lyd**.

c. Klik på **Printere**.

*Windows XP:* Klik på **Start** ® **Indstillinger** ® **Kontrolpanel**® **Printere og anden hardware**® **Printere og faxenheder**.

*Windows 2000:* Klik på **Start** ® **Indstillinger** ® **Printere**.

2. Højreklik på ikonet **Dell V305**.

3. Klik på **Åbn**.

4. Vælg det job, du vil annullere, på den viste liste.

5. I menuen **Dokument** skal du klikke på **Annuller**.

---

## Ændring af standardindstillinger for udskrivning

Når du sender et dokument eller foto til udskrivning, kan du angive forskellige indstillinger, f.eks. udskrivning på begge sider af papiret, udskrivning i højere eller lavere kvalitet, udskrivning kun i sort-hvid med mere. Hvis du har foretrukne indstillinger, kan du gøre dem til standardindstillinger, så du ikke skal angive udskrivningsindstillinger, hver gang du sender et udskriftsjob.

For at gøre de foretrukne indstillinger til standardindstillinger for de fleste programmer skal du åbne dialogboksen Udskrivningsindstillinger fra mappen Printere.

1. I *Windows Vista*:

a. Klik på  ® **Kontrolpanel**.

b. Klik på **Hardware og lyd**.

c. Klik på **Printere**.

*Windows XP:* Klik på **Start**® **Indstillinger**® **Kontrolpanel**® **Printere og anden hardware**® **Printere og faxenheder**.

*Windows 2000:* Klik på **Start**® **Indstillinger**® **Printere**.

2. Højreklik på ikonet **Dell V305**.

3. Vælg **Udskrivningsindstillinger**.

4. Rediger de indstillinger, du vil angive som standard ved udskrivning i de fleste programmer.

### Under fanen **Indstil printer** kan du gøre følgende:

- Skift standardudskriftskvaliteten til **Kladde**, **Normal** eller **Foto**.
- Skift standardmedietype og papirstørrelse.
- Gør sort-hvid-udskrivning og udskrivning uden rammer til standardindstillinger.
- Skift standardretningen.
- Skift standardantallet af kopier.

## Under fanen **Avanceret** kan du gøre følgende:

Angiv layout, som du vil angive som standard.

## Under fanen **Vedligeholdelse**:

Der er ikke nogen udskriftsindstillinger, du kan angive som standard, under fanen **Vedligeholdelse**. Du kan gøre følgende herfra:

- Installer, rens og juster blækpatroner.
- Udskriv en testside.
- Få oplysninger om deling af printeren på et netværk.

# Fejlfinding

- [Opsætningsproblemer](#)
- [Kopieringsproblemer](#)
- [Fejlmeddelelser](#)
- [Scanningsproblemer](#)
- [Afhjælpning af papirstop](#)
- [Netværksproblemer](#)
- [Undgåelse af papirstop og forkert indføring](#)
- [Problemer med hukommelseskort](#)
- [Papirproblemer](#)
- [Forbedring af udskriftskvaliteten](#)
- [Udskrivningsproblemer](#)
- [Generelle retningslinjer for valg og ilægning af udskriftsmedier](#)

Hvis printeren ikke fungerer, skal du kontrollere, at printeren er sluttet korrekt til stikkontakten og computeren (såfremt du anvender en).

Hvis du vil have mere hjælp og finde de seneste oplysninger om fejlfinding af printeren, skal du besøge <http://support.dell.com/support>.

## Opsætningsproblemer

### Computerproblemer

#### Kontroller, at printeren er kompatibel med computeren.

Printeren understøtter kun Windows Vista™, Windows® XP og Windows 2000.

Windows ME, Windows 98 og Windows 95 understøttes ikke af denne printer.

#### Kontroller, at printeren og computeren er tændt.

#### Kontroller USB-kablet.

- Kontroller, at USB-kablet er korrekt tilsluttet printeren og computeren.
- Luk computeren, tilslut USB-kablet igen som vist på plakaten *Installation af printeren*, og genstart derefter computeren.

#### Installer softwaren manuelt, hvis skærbilledet til softwareinstallation ikke vises automatisk.

1. Indsæt cd'en *Drivere og værktøjer*.
2. *Windows Vista*: Klik på  **Computer**.  
  
*Windows XP*: Klik på **Start** **Denne computer**.  
*Windows 2000*: Dobbeltklik på **Denne computer** på skrivebordet.
3. Dobbeltklik på ikonet for **cd-rom-drevet**, og dobbeltklik derefter på **setup.exe**.



4. Når installationsvinduet til printersoftwarens vises, skal du klikke på **Ved brug af et USB-kabel** eller **Ved brug af et trådløst netværk**.

5. Følg vejledningen på skærmen for at fuldføre installationen.

### Kontroller, om printersoftwarens er installeret.

*I Windows Vista:*

1. Klik på  **Programmer**.
2. Klik på **Dell Printere**.

*I Windows XP og Windows 2000:*

Klik på **Start**  **Programmer** eller **Alle programmer**  **Dell Printere**  **Dell V305**.

Hvis printeren ikke vises på listen over printere, er printersoftwarens ikke installeret. Installer printersoftwarens. Se [Afinstallation og geninstallation af software](#) for at få yderligere oplysninger.

### Afhjælp kommunikationsproblemer mellem printeren og computeren.

- Fjern USB-kablet fra printeren og computeren. Slut USB-kablet til printeren og computeren igen.
- Sluk printeren. Tag printerens netledning ud af stikkontakten. Sæt printerens netledning i stikkontakten igen, og tænd computeren.
- Genstart computeren.
- Hvis problemet stadig ikke er løst, skal du udskifte USB-kablet.

### Angiv printeren som standardprinter.

1. *Windows Vista:*

- a. Klik på  **Kontrolpanel**.
- b. Klik på **Hardware og lyd**.
- c. Klik på **Printere**.

*Windows XP:* Klik på **Start**  **Kontrolpanel**  **Printere og anden hardware**  **Printere og faxenheder**.

*Windows 2000:* Klik på **Start**  **Indstillinger**  **Printere**.

2. Højreklik på ikonet **Dell V305**.

3. Vælg **Benyt som standardprinter**.

### Printeren udskriver ikke, og udskriftsjob sidder fast i køen.

Kontroller, om printeren er installeret på computeren flere gange:

1. *I Windows Vista:*

- a. Klik på  **Kontrolpanel**.

b. Klik på **Hardware og lyd**.

c. Klik på **Printere**.

*Windows XP:* Klik på **Start® Kontrolpanel® Printere og anden hardware® Printere og faxenheder**.

*Windows 2000:* Klik på **Start® Indstillinger® Printere**.

2. Kontroller, om der er flere objekter for printeren.

3. Send et udskriftsjob til hver af disse printerobjekter for at afgøre, hvilken printer der er aktiv.

4. Angiv dette udskrivningsobjekt som standardprinter:

a. Højreklik på ikonet **Dell V305**.

b. Klik på **Benyt som standardprinter**.

5. Slet de andre kopier af printerobjektet ved at højreklikke på printernavnet og vælge **Slet**.

Hvis du vil forhindre flere forekomster af printeren i mappen **Printere**, skal du sørge for altid at slutte USB-kablet til den samme USB-port, som du oprindeligt brugte til printeren. Desuden skal du undlade at installere printerdrivere fra cd'en *Drivere og værktøjer* flere gange.

## Printerproblemer

**Kontroller, at printerens netledning er sluttet korrekt til både computeren og stikkontakten.**

**Kontroller, om printeren har været tilbageholdt eller stoppet midlertidigt.**

1. *Windows Vista:*

a. Klik på  **Kontrolpanel**.

b. Klik på **Hardware og lyd**.

c. Klik på **Printere**.

*Windows XP:* Klik på **Start® Kontrolpanel® Printere og anden hardware® Printere og faxenheder**.

*Windows 2000:* Klik på **Start® Indstillinger® Printere**.

2. Højreklik på ikonet **Dell V305**.

3. Kontroller, at **Stop udskrivning midlertidigt** ikke er markeret. Hvis **Stop udskrivning midlertidigt** er markeret, skal du klikke på indstillingen for at fjerne markeringen.

**Kontroller, om der er blinkende lamper på printeren.**

Du kan finde yderligere oplysninger under [Fejlmeddelelser](#).

**Kontroller, at blækpatronerne er installeret korrekt, og at mærkater og tape er fjernet fra hver af blækpatronerne.**

**Kontroller, at du har ilagt papiret korrekt.**











Du kan finde yderligere oplysninger under [Lægning af papir i papirstøtten](#).









### Sørg for, at printeren ikke er sluttet til et PictBridge-aktiveret kamera.

Du kan finde yderligere oplysninger under [Udskrivning af fotos fra et PictBridge-aktiveret kamera](#).

## Fejlmeddelelser

Hvis du vil have mere hjælp og finde de seneste oplysninger om fejlfinding af printeren, skal du besøge <http://support.dell.com/support>.

Fejlmeddelelse:	Forklaring:	Løsning:
Computeren er ikke tilsluttet	Forsøg på at scanne eller udskrive Office-filer fra et hukommelseskort eller USB-nøgle eller valg af indstillingen <b>Gem på computer</b> , når printeren ikke er sluttet til en computer, eller computeren ikke er tændt.	Kontroller, at printeren er sluttet til computeren.
Denne funktion understøttes ikke ved denne netværksforbindelse.	Forsøg på at udskrive Office-filer fra et hukommelseskort eller USB-nøgle, når printeren er sluttet til en netværksadapter og ikke er sluttet direkte til computeren.	Slut printeren direkte til en computer.
Intet svar	Der er opstået timeout, efter at brugeren har trykket på knappen <b>Start</b>  .	Tryk på knappen <b>Annuller</b>  .
Ilæg papir, og tryk derefter på  .	Der mangler papir i printeren.	Læg papir i printeren, og tryk derefter på knappen <b>Vælg</b>  for at fortsætte udskrivningen. Se <a href="#">Lægning af papir i papirstøtten</a> for at få yderligere oplysninger.
Afhjælp holderstop, og tryk derefter på  .	Der opstod et holderstop ved printerhovedet.	Fjern forhindringer fra blækpatronholderens bane, eller luk blækpatronholderens dæksler, og tryk derefter på knappen <b>Vælg</b>  .
Afhjælp papirstoppet, og tryk derefter på  .	Der er papirstop i printeren.	Afhjælp papirstoppet. Se <a href="#">Kontroller, om der er papirstop</a> for at få yderligere oplysninger.
Dækslet er åbent.	Scannerbasisenheden er åben.	Luk scannerbasisenheden.
Papirstørrelse Fotostørrelsen er større end papirstørrelsen. Tryk på  for at vælge en ny papirstørrelse.	Papiret i printeren er mindre end den angivne størrelse på det blanke papir.	Du skal ændre Størrelsen på blankt papir, så den svarer til papiret i printeren, eller du skal trykke på knappen <b>Vælg</b>  for at fortsætte udskrivningen.
Ikke-understøttet papirst.	Et fotoudskriftsjob startes, og der er valgt en ikke-undersøttet papirstørrelse.	Tryk på knappen <b>Tilbage</b>  for at annullere jobbet og vælge en ny papirstørrelse.
<ul style="list-style-type: none"> <li>• Installer en sort blækpatron eller en fotoblækpatron i venstre side.</li> <li>• Installer en farveblækpatron i højre side.</li> <li>• Installer begge blækpatroner.</li> </ul>	Der mangler en blækpatron. Tegnet <b>?</b> vises ved alle manglende blækpatroner, og meddelelsen vises nedenunder.	Indsæt en sort blækpatron eller en fotoblækpatron i den venstre blækpatronholder og en farveblækpatron i den højre holder. Se <a href="#">Udskiftning af blækpatroner</a> for at få yderligere oplysninger.
<ul style="list-style-type: none"> <li>• Lavt sort blækniveau. Bestil</li> </ul>	Blækpatronen er ved at løbe tør for blæk.	Udskift blækpatronen. Se <a href="#">Udskiftning af</a>

<p>blækpatroner på <a href="http://WWW.DELL.COM/SUPPLIES">WWW.DELL.COM/SUPPLIES</a>. Tryk på  for at fortsætte.</p> <ul style="list-style-type: none"> <li>• Lavt farveblækniveau. Bestil blækpatroner på <a href="http://WWW.DELL.COM/SUPPLIES">WWW.DELL.COM/SUPPLIES</a>. Tryk på  for at fortsætte.</li> <li>• Lavt fotoblækniveau. Bestil blækpatroner på <a href="http://WWW.DELL.COM/SUPPLIES">WWW.DELL.COM/SUPPLIES</a>. Tryk på  for at fortsætte.</li> <li>• Lavt sort og farveblækniveau. Bestil blækpatroner på <a href="http://WWW.DELL.COM/SUPPLIES">WWW.DELL.COM/SUPPLIES</a>. Tryk på  for at fortsætte.</li> <li>• Lavt foto- og farveblækniveau. Bestil blækpatroner på <a href="http://WWW.DELL.COM/SUPPLIES">WWW.DELL.COM/SUPPLIES</a>. Tryk på  for at fortsætte.</li> </ul>		<p><a href="#">blækpatroner</a> for at få yderligere oplysninger.</p>
<ul style="list-style-type: none"> <li>• Fejl ved venstre blækpatron. Udskift blækpatron.</li> <li>• Fejl ved højre blækpatron. Udskift blækpatron.</li> <li>• Installer begge blækpatroner.</li> </ul>	<p>En blækpatron er ugyldig.</p> <p>Tegnet <b>X</b> vises ved alle ugyldige blækpatroner, og meddelelsen vises nedenunder.</p>	<p>Udskift den ugyldige blækpatron. Se <a href="#">Udskiftning af blækpatroner</a> for at få yderligere oplysninger.</p>
<p>Justeringsproblem. Fjern tape fra blækpatronerne, eller se fejlfinding. Tryk på  for at forsøge igen.</p>	<p>Tapen blev ikke fjernet fra blækpatronerne inden installation.</p>	<p>Fjern tapen fra blækpatronerne. Se <a href="#">Udskiftning af blækpatroner</a> for at få yderligere oplysninger.</p>
<p>Blækpatronfejl. Se brugervejledningen.</p>	<p>Den ene eller begge blækpatroner er ugyldige.</p>	<p>Fjern begge blækpatroner, og installer dem derefter en ad gangen for at finde ud af, hvilken en der er ugyldig.</p>
<p>Problemer med hukommelseskort. Kontroller, at det ikke er beskadiget og er indsat korrekt.</p>	<p>Et hukommelseskort eller USB-nøgle er ikke indsat korrekt, er beskadiget, fungerer ikke, eller formatet understøttes ikke.</p>	<p>Fjern hukommelseskortet eller USB-nøglen. Se dokumentationen, der fulgte med enheden, for at få yderligere oplysninger.</p>
<p>Ugyldig enhed. Den tilsluttede USB-enhed understøttes ikke. Afbryd forbindelsen, og se brugervejledningen.</p>	<p>Den tilsluttede enhed understøttes ikke, eller det PictBridge-aktiverede digitalkamera er ikke indstillet til den korrekte USB-tilstand.</p>	<p>Fjern enheden, eller kontroller indstillingerne for USB-tilstand. Se dokumentationen, der fulgte med digitalkameraet, for at få yderligere oplysninger.</p>
<p>Det er kun tilladt at anvende én enhed eller mediekort. Fjern alle enheder og kort undtagen ét.</p>	<p>Der er indsat flere hukommelseskort eller enheder i printeren.</p>	<p>Fjern alle hukommelseskort og enheder.</p>
<p>Afbryd forbindelsen til kameraet for at anvende andre printerfunktioner.</p>	<p>Der er trykket på en ikke-fungerende knap, mens printeren er i tilstanden <b>PictBridge</b>.</p>	<p>Afbryd PictBridge-forbindelsen for at bruge printeren til andre funktioner.</p>
<p>Ilæg ALMINDELIGT 8,5x11"-papir, og tryk på . Eller ilæg ALMINDELIGT A4-papir, og tryk på .</p>	<p>Der er ilagt en anden papirtype end almindeligt papir i papirstøtten ved forsøg på at udskrive en justeringsside, en rensningsside eller en side til netværksopsætning.</p>	<p>Ilæg almindeligt papir, og tryk derefter på knappen <b>Vælg</b> .</p>
<p>Ugyldigt korrekturark. Genudskriv korrekturarket, og</p>	<p>Printeren har registreret en ugyldig stregkode eller en fejltilstand.</p>	<p>Kontroller korrekturarket, eller udskriv korrekturarket igen. Se <a href="#">Udskrivning af</a></p>

forsøg igen.		<a href="#">fotos ved brug af et korrekturark</a> for at få yderligere oplysninger.
Der kunne ikke registreres et korrekturark.	Printeren kunne ikke genkende korrekturarket, eller korrekturarket er skævt eller ikke korrekt placeret på scannerens glasplade.	Udskriv korrekturarket igen, og vælg indstillinger, eller placer korrekturarket korrekt med forsiden nedad på scannerens glasplade, og scan det igen.
Der er ikke valgt layout.	Korrekturarket scannes, uden at der er valgt indstilling for foto- eller papirstørrelse.	Vælg en indstilling for foto- eller papirstørrelse på korrekturarket, og scan det igen.
Du kan kun vælge ét layout ad gangen.	Korrekturarket scannes, selvom der er valgt flere indstillinger for foto- eller papirstørrelse.	Udskriv korrekturarket igen, vælg kun én indstilling for foto- eller papirstørrelse, og scan det igen.
Der er ikke valgt nogen billeder.	Korrekturarket scannes, uden at der er valgt nogen billeder.	Vælg billeder på korrekturarket, og scan det igen.
Der findes ingen oplysninger om korrekturark.	Korrekturarket scannes, og oplysningerne om korrekturarket slettes eller fjernes fra hukommelseskortet.	Udskriv korrekturarket igen, vælg indstillinger, og scan det igen.
Nogle fotos er fjernet fra kortet af computeren.	Et foto, der er valgt af brugeren på korrekturarket, er slettet eller fjernet fra hukommelseskortet.	Udskriv korrekturarket igen, vælg indstillinger, og scan det igen.
Fejl NNNN.	Hvis der står <b>Fejl</b> i displayet efterfulgt af fire cifre, er der opstået en alvorlig fejl.	Kontakt kundesupport. Du kan finde yderligere oplysninger under <a href="http://support.dell.com/support">http://support.dell.com/support</a> .

## Afhjælpning af papirstop

### Papirstop i papirstien

1. Træk i papiret med et fast greb for at fjerne det. Hvis du ikke kan få fat i papiret, fordi det sidder for langt inde i printerens, skal du løfte scannerens baseenhed for at åbne printerens.
2. Træk papiret ud.
3. Luk scannerbaseenheden.
4. Send udskriftsjobbet igen for at udskrive eventuelt manglende sider.

### Paperstoppet er ikke synligt

1. Sluk printerens.
2. Løft baseenheden til scanner.



3. Tag fat i papiret med et fast greb, og træk det forsigtigt ud af printeren.
4. Luk scannerbaserenheden.
5. Tænd printeren, og udskriv dokumentet igen.

---

## Undgåelse af papirstop og forkert indføring

Du kan undgå de fleste papirstop og forkerte indføringer ved at følge nedenstående retningslinjer:

- Brug medier, der stemmer overens med printerens retningslinjer for medier. Du kan finde yderligere oplysninger under [Lægning af papir i papirstøtten](#).
- Sørg for, at medierne er lagt korrekt i inputbakken.
- Læg ikke for mange medier i inputbakken.
- Fjern ikke medier fra inputbakken under udskrivning.
- Bøj, luft og ret papiret ud inden ilægning.
- Brug ikke krøllet, fugtigt eller bølget papir.
- Placer medierne i henhold til vejledningen til printeren.

---

## Papirproblemer

### Kontroller, at du har ilagt papiret korrekt.

Du kan finde yderligere oplysninger under [Lægning af papir i papirstøtten](#).

### Brug kun papir, der anbefales til printeren.

Du kan finde yderligere oplysninger under [Retningslinjer for udskriftsmedier](#).

### Ilæg mindre mængder papir ved udskrivning af flere sider.

Du kan finde yderligere oplysninger under [Retningslinjer for udskriftsmedier](#).

### Kontroller, at papiret ikke er krøllet, flosset eller på anden måde beskadiget.

### Kontroller, om der er papirstop.

Du kan finde yderligere oplysninger under [Afhjælpning af papirstop](#).

---

## Udskrivningsproblemer

### Kontroller blækniveauerne, og installer om nødvendigt nye blækpatroner.

Se [Udskiftning af blækpatroner](#) for at få yderligere oplysninger.

### Sørg for at fjerne arkene enkeltvis fra papirudskriftsbakken.

For at undgå, at blækket udtværes ved brug af nedenstående medier, skal du fjerne hvert ark, når det skubbes ud, og lade det tørre:

- Foto-/glittet papir
- Transparenter
- Etiketter
- Konvolutter
- Stryg-på-ark

### Frigør hukommelse på computeren, hvis udskrivningshastigheden er lav.

- Luk alle programmer, der ikke er i brug.
- Prøv at minimere antallet og størrelsen af grafiskelementer og billeder i dokumentet.
- Overvej at købe mere RAM (Random Access Memory) til computeren.
- Fjern skrifttyper, som du sjældent bruger, fra systemet.
- Afinstaller printersoftware, og installer den derefter igen. Se [Afinstallation og geninstallation af software](#) for at få yderligere oplysninger.
- Vælg en lavere udskriftskvalitet i dialogboksen Udskrivningsindstillinger.

### Kontroller, at du har lagt papiret korrekt i printeren.

Se [Lægning af papir i papirstøtten](#) for at få yderligere oplysninger.

## Kopieringsproblemer

### Kontroller, om der vises blinkende lamper eller fejlmeddelelser på printeren.

Se [Fejlmeddelelser](#) for at få yderligere oplysninger.

### Kontroller, at scannerens glasplade er ren.

Aftør forsigtigt scannerens glasplade og den tynde stribe glas ved siden af med en ren, fnugfri klud, der er fugtet med vand.

### Fjern billedmønstre fra blade eller aviser.

1. I *Windows Vista*:

- a. Klik på  **Programmer**.
- b. Klik på **Dell Printere**.
- c. Klik på **Dell V305**.

*I Windows XP og Windows 2000:*

Klik på **Start® Programmer** eller **Alle programmer® Dell Printere® Dell V305**.

2. Vælg **Dell Imaging Toolbox**.

Dialogboksen **Dell Imaging Toolbox** åbnes.

3. Klik på **Mit fotoalbum** på startsiden.

4. Klik på **Filer® Åbn** for at vælge det billede, du vil redigere.

5. Mens der er et billede åbent, skal du klikke på fanen **Avanceret**.

6. Klik på **Billedmønstre**.

Dialogboksen **Billedmønstre** åbnes.

7. Vælg **Fjern billedmønstre fra blade/aviser (derastrer)**.

8. I rullemenuen **Hvilke mønstre skal fjernes?** skal du vælge et mønster, afhængigt af det scannede emne.

9. Klik på **OK**.

## Reducering af baggrundsstøj i scannede dokumenter.

1. *I Windows Vista:*

a. Klik på  **Programmer**.

b. Klik på **Dell Printere**.

c. Klik på **Dell V305**.

*I Windows XP og Windows 2000:*

Klik på **Start® Programmer** eller **Alle programmer® Dell Printere® Dell V305**.

2. Vælg **Dell Imaging Toolbox**.

Dialogboksen **Dell Imaging Toolbox** åbnes.

3. Klik på **Mit fotoalbum** på startsiden.

4. Klik på **Filer® Åbn** for at vælge det billede, du vil redigere.

5. Mens der er et billede åbent, skal du klikke på fanen **Avanceret**.

6. Klik på **Billedmønstre**.

Dialogboksen **Billedmønstre** åbnes.

7. Vælg **Reducer tilfældige pletter (baggrundsstøj) i farvedokumenter**.

8. Flyt skyderen fra venstre til højre for at justere mængden af baggrundsstøj for det scannede dokument.

9. Klik på **OK**.



**Kontroller, at dokumentet eller fotoet er placeret korrekt på scannerens glasplade.**

Se [Ilægning af originaldokumenter på scannerens glasplade](#) for at få yderligere oplysninger.

**Kontroller papirstørrelserne.**

Kontroller, at den brugte papirstørrelse svarer til den papirstørrelse, der er valgt på betjeningspanelet eller i **Dell Imaging Toolbox**.

## Scanningsproblemer

**Kontroller, om der er blinkende lamper og fejlmeddelelser på printeren.**

Se [Fejlmeddelelser](#) for at få yderligere oplysninger.

**Kontroller USB-kablet.**

- Kontroller, at USB-kablet er sluttet korrekt til printeren og computeren.
- Luk computeren, tilslut USB-kablet igen som vist på plakaten *Installation af printeren*, og genstart derefter computeren.

**Kontroller, om printersoftware er installeret.**

*I Windows Vista:*

1. Klik på  **Programmer**.
2. Klik på **Dell Printere**.

*I Windows XP og Windows 2000:*

Klik på **Start**® **Programmer** eller **Alle programmer**® **Dell Printere**® **Dell V305**.

Hvis printeren ikke vises på listen over printere, er printersoftware ikke installeret. Installer printersoftware. Se [Afinstallation og geninstallation af software](#) for at få yderligere oplysninger.

**Afhjælp kommunikationsproblemer mellem printeren og computeren.**

- Fjern USB-kablet fra printeren og computeren, og slut det derefter til igen.
- Sluk printeren. Tag printerens netledning ud af stikkontakten. Sæt printerens netledning i stikkontakten igen, og tænd computeren.
- Genstart computeren.

**Sænk scanningsopløsningen til en lavere værdi, hvis scanningen tager for lang tid eller fastfryser computeren.**

1. *I Windows Vista:*

- a. Klik på  **Programmer**.
- b. Klik på **Dell Printere**.

- c. Klik på **Dell V305**.

*I Windows XP og Windows 2000:*

Klik på **Start® Programmer** eller **Alle programmer® Dell Printere® Dell V305**.

2. Vælg **Dell Imaging Toolbox**.

Dialogboksen **Dell Imaging Toolbox** åbnes.

3. Klik på **Scan** på startsiden.

Dialogboksen **Hvad scanner du?** åbnes.

4. Klik på **Brugerdefinerede indstillinger**.

5. Vælg en lavere scanningsopløsning i rullemenuen **Scanningsopløsning**.

6. Hvis du vil gøre denne indstilling til standardindstilling for alle scanningsjob, skal du vælge indstillingen **Brug altid disse indstillinger ved scanning**.

7. Klik på **Start** for at starte scanningen, eller klik på **Vis udskrift** for at få vist dokumentet eller fotoet inden scanningen.

### Øg scanningsopløsningen til en højere værdi, hvis kvaliteten af det scannede billede er dårlig.

1. *I Windows Vista:*

- a. Klik på  **Programmer**.

- b. Klik på **Dell Printere**.

- c. Klik på **Dell V305**.

*I Windows XP og Windows 2000:*

Klik på **Start® Programmer** eller **Alle programmer® Dell Printere® Dell V305**.

2. Vælg **Dell Imaging Toolbox**.

Dialogboksen **Dell Imaging Toolbox** åbnes.

3. Klik på **Scan** på startsiden.

Dialogboksen **Hvad scanner du?** åbnes.

4. Klik på **Brugerdefinerede indstillinger**.

5. Vælg en højere scanningsopløsning i rullemenuen **Scanningsopløsning**.

6. Hvis du vil gøre denne indstilling til standardindstilling for alle scanningsjob, skal du vælge indstillingen **Brug altid disse indstillinger ved scanning**.

7. Klik på **Start** for at starte scanningen, eller klik på **Vis udskrift** for at få vist dokumentet eller fotoet inden scanningen.

### Fjern billedmønstre fra blade eller aviser.

1. *I Windows Vista:*

- a. Klik på  **Programmer**.

b. Klik på **Dell Printere**.

c. Klik på **Dell V305**.

*I Windows XP og Windows 2000:*

Klik på **Start® Programmer** eller **Alle programmer® Dell Printere® Dell V305**.

2. Vælg **Dell Imaging Toolbox**.

Dialogboksen **Dell Imaging Toolbox** åbnes.

3. Klik på **Mit fotoalbum** på startside.

4. Klik på **Filer® Åbn** for at vælge det billede, du vil redigere.

5. Mens der er et billede åbent, skal du klikke på fanen **Avanceret**.

6. Klik på **Billedmønstre**.

Dialogboksen **Billedmønstre** åbnes.

7. Vælg **Fjern billedmønstre fra blade/aviser (derastrer)**.

8. I rullemenuen **Hvilke mønstre skal fjernes?** skal du vælge et mønster, afhængigt af det scannede emne.

9. Klik på **OK**.

## Reducering af baggrundsstøj i scannede dokumenter.

1. *I Windows Vista:*

a. Klik på  **Programmer**.

b. Klik på **Dell Printere**.

c. Klik på **Dell V305**.

*I Windows XP og Windows 2000:*

Klik på **Start® Programmer** eller **Alle programmer® Dell Printere® Dell V305**.

2. Vælg **Dell Imaging Toolbox**.

Dialogboksen **Dell Imaging Toolbox** åbnes.

3. Klik på **Mit fotoalbum** på startside.

4. Klik på **Filer® Åbn** for at vælge det billede, du vil redigere.

5. Mens der er et billede åbent, skal du klikke på fanen **Avanceret**.

6. Klik på **Billedmønstre**.

Dialogboksen **Billedmønstre** åbnes.

7. Vælg **Reducer tilfældige pletter (baggrundsstøj) i farvedokumenter**.

8. Flyt skyderen fra venstre til højre for at justere mængden af baggrundsstøj for det scannede dokument.

9. Klik på **OK**.

### **Kontroller, at dokumentet eller fotoet er placeret korrekt på scannerens glasplade.**

Se [Ilægning af originaldokumenter på scannerens glasplade](#) for at få yderligere oplysninger.

### **Kontroller, at scannerens glasplade er ren.**

Aftør forsigtigt scannerens glasplade og den tynde stribe glas ved siden af med en ren, fnugfri klud, der er fugtet med vand.

## Netværksproblemer

### **Kontroller strømmen.**

Kontroller, at afbryderindikatoren på printeren lyser.

### **Kontroller kablet.**

- Kontroller, at netledningen er sluttet til både printeren og stikkontakten.
- Kontroller, at USB-kablet ikke er tilsluttet.

### **Kontroller netværkstilslutningen.**

- Kontroller, at printeren er sluttet til en fungerende netværkstilslutning.
- Kontroller, at computeren er sluttet til en fungerende netværkstilslutning, inden du sender et udskriftsjob.

### **Genstart computeren.**

Sluk for computeren, og start den igen.

**Se dokumentationen til netværksadapteren for at få oplysninger om opsætning og brug.**

## Problemer med hukommelseskort

### **Kontroller, at den anvendte hukommelseskorttype kan benyttes i printeren.**

Du kan finde yderligere oplysninger under [Udskrivning fra et hukommelseskort eller en USB-nøgle](#).

### **Indsæt kun ét hukommelseskort ad gangen.**

### **Skub hukommelseskortet ind, indtil det ikke kan komme længere.**

Printeren kan ikke læse hukommelseskortets indhold, hvis kortet ikke er indsat korrekt i hukommelseskortåbningen.

### **Når du udskriver billeder fra et hukommelseskort, skal du kontrollere, at billedernes filformat**

## understøttes af printeren.

Kun billeder i JPEG-format og et begrænset sæt TIFF-formater kan udskrives direkte fra hukommelseskortet. Der understøttes kun TIFF-formater, der er oprettet direkte fra digitale kameraer og ikke ændret af nogen programmer. Hvis du vil udskrive fotos fra hukommelseskortet i et andet filformat, skal fotoene overføres til computeren inden udskrivning.

## Sørg for, at printeren ikke er sluttet til et PictBridge-aktiveret kamera.

Du kan finde yderligere oplysninger under [Udskrivning af fotos fra et PictBridge-aktiveret kamera](#).

## Forbedring af udskriftskvaliteten

Der er flere forskellige måder at forbedre udskriftskvaliteten af dokumenterne på, hvis du ikke er tilfreds med den.

- Brug korrekt papir. Anvend f.eks. Dell™ Premium fotopapir, hvis du udskriver fotos med en fotoblækpatron.
- Vælg en bedre udskriftskvalitet.

Sådan vælges en bedre udskriftskvalitet:

1. Mens der er et dokument åbent, skal du klikke på **Filer@ Udskriv**.

Dialogboksen **Udskriv** åbnes.

2. Klik på **Egenskaber**, **Indstillinger**, **Optioner** eller **Opsætning** afhængigt af programmet og operativsystemet.

Dialogboksen **Udskriftsindstillinger** åbnes.

3. Vælg en højere kvalitetsindstilling under fanen **Indstil printer**.

4. Udskriv dokumentet igen.

5. Prøv at justere eller rense blækpatronerne, hvis udskriftskvaliteten ikke forbedres. Du kan finde yderligere oplysninger under [Justering af blækpatroner](#) og [Rensning af blækpatrondyserne](#).

Du kan se flere løsninger ved at gå til <http://support.dell.com/support>.

## Generelle retningslinjer for valg og ilægning af udskriftsmedier

- Hvis du forsøger at udskrive på fugtigt, bølget, krøllet eller flosset papir, kan det forårsage papirstop eller dårlig udskriftskvalitet.
- Brug kun kopieringspapir af høj kvalitet for at opnå den bedste udskriftskvalitet.
- Undgå at bruge papir med reliefprægede bogstaver, perforeringer eller med en for glat eller ru overflade. Dette kan forårsage papirstop.
- Opbevar papiret i emballagen, indtil du skal bruge det. Placer æsker på paller eller hylder, ikke på gulvet.
- Placer ikke tunge objekter oven på medierne, uanset om de er i emballagen eller ej.
- Hold papiret væk fra fugtige omgivelser og andre forhold, der kan bevirke, at det bliver krøllet eller bølget.
- Opbevar ubrugt papir ved en temperatur på mellem 15°C og 30°C (59°F og 86°F). Den relative luftfugtighed skal være mellem 10% og 70%.

Under opbevaring skal du bruge fugtafvisende emballage, f.eks. plastiklommer eller plastikposer, for at forhindre, at støv og fugt beskadiger papiret.

# Udskrivning fra et hukommelseskort eller en USB-nøgle

[Udskrivning af fotos](#)

[Udskrivning af Office-filer](#)

De fleste digitalkameraer bruger et hukommelseskort til at gemme fotos. Printerens understøtter følgende hukommelseskort:

- Compact Flash type I og II
- Memory Stick
- Memory Stick PRO
- Memory Stick Duo (med adapter)
- Mini SD (med adapter)
- Mikrodrev
- Secure Digital
- MultiMedia-kort
- xD-billedkort

Hukommelseskort skal indsættes med mærkatet opad. Kortholderen indeholder to åbninger til disse kort og et lille lys, der blinker og derved angiver, at kortet læses eller overfører data.

 **BEMÆRK!** Indsæt ikke mere end ét hukommelseskort ad gangen.

Porten, der bruges til PictBridge, kan også benyttes til at hente oplysninger, der er gemt på USB-nøgler.

 **MEDDELELSE!** Fjern ikke hukommelseskortet eller USB-nøglen, og rør ikke ved printeren i nærheden af hukommelseskortet eller USB-nøglen, når der aktivt læses, skrives eller udskrives fra disse enheder. Data kan beskadiges.

 **BEMÆRK!** Indsæt ikke en USB-nøgle, hvis der allerede er indsat et hukommelseskort i printeren.

Printeren skifter automatisk til **fototilstand**, når du indsætter et hukommelseskort eller en USB-nøgle, hvis det kun indeholder digitale fotofiler. Hvis hukommelseskortet eller USB-nøglen indeholder både dokumenter og fotos, spørger printeren, hvilke filer brugeren vil udskrive. Se [fototilstand](#) for at få yderligere oplysninger.

 **BEMÆRK!** Printerens understøtter FAT32-dataformat. Filer, der er gemt i NTFS, skal konverteres til FAT32-dataformat, inden hukommelseskortet eller USB-nøglen indsættes i printeren.

---





## Udskrivning af fotos

### Lagring af fotos på computeren

1. Indsæt hukommelseskortet eller USB-nøglen.

Hvis hukommelseskortet eller USB-nøglen kun indeholder fotos, skifter printeren automatisk til tilstanden **PHOTO**.

Hvis hukommelseskortet eller USB-nøglen indeholder dokumenter og fotos, spørges der i displayet, hvilke filer du vil

- udskrive. Tryk på venstre eller højre **pil**  for at rulle til **Fotos**, og tryk derefter på knappen **Vælg** .
- Tryk på venstre eller højre **pil**  for at rulle til **Gem fotos**, og tryk derefter på knappen **Vælg** .
- Tryk på knappen **Start** .

**Håndtering af hukommelseskort** åbnes på computeren.

- Følg vejledningen i dialogboksen **Håndtering af hukommelseskort** for at overføre fotoene til computeren.

## Udskrivning af fotos fra en cd eller en flashhukommelsesenhed

- Tænd computeren og printeren, og kontroller, at der er forbindelse mellem dem.
- Ilæg papir. Se [Lægning af papir i papirstøtten](#) for at få yderligere oplysninger.
- Indsæt en cd, eller slut en flashhukommelsesenhed (f.eks. et flashdrev, et hukommelseskort eller et digitalt kamera) til computeren, og luk de Windows-dialogbokse, der vises.

4. I *Windows Vista™*:

- Klik på  **Programmer**.
- Klik på **Dell Printere**.
- Klik på **Dell V305**.

I *Windows XP og Windows 2000*:

Klik på **Start® Programmer** eller **Alle programmer® Dell Printere® Dell V305**.

- Vælg **Dell Imaging Toolbox**.

Dialogboksen **Dell Imaging Toolbox** åbnes.

- Klik på **Mit fotoalbum** på **startsidens**.

- Naviger til det drev, der indeholder cd'en eller flashhukommelsesenheden, i ruden **Mapper**, og åbn derefter den mappe, der indeholder fotoene.

 **BEMÆRK!** Hvis det drev, der indeholder flashhukommelsesenheden, ikke vises i ruden **Mapper**, skal du lukke softwaren og åbne den igen og derefter gentage trin 1 og 2.

Der vises miniaturer af alle fotos i mappen i visningsområdet.

- Klik med musen for at vælge det eller de fotos, du vil udskrive.

- Klik på **Fotoudskrifter**.

- Vælg de ønskede indstillinger for udskriftskvalitet, papirstørrelse og papirtype på rullelisterne.

- Hvis du vil vælge flere udskrifter af et foto eller vælge andre fotostørrelser end 10 x 15 cm (4 x 6 tommer), skal du vælge de ønskede indstillinger i tabellen. Brug rullelisten i sidste kolonne for at få vist og vælge andre størrelser.

 **BEMÆRK!** Hvis du vil redigere et foto før udskrivning, skal du klikke på **Rediger foto** over ruden **Vis udskrift**. Vælg **Automatisk korrektion med ét klik**, **Automatisk reduktion af røde øjne** eller **Automatisk korrektion af lysstyrke** for at lade softwaren redigere fotoet automatisk. Klik på **Flere retoucheringsværktøjer** for at gå til fotoredigeringsvinduet. Når du er færdig med at redigere, skal du klikke på **Returner med redigeringer** i nederste højre hjørne for at returnere til udskriftsvinduet.







12. Klik på **Udskriv nu**.

## Udskrivning af alle fotos

1. Indsæt hukommelseskortet eller USB-nøglen.

Hvis hukommelseskortet eller USB-nøglen kun indeholder fotos, skifter printeren automatisk til tilstanden FOTO.

Hvis hukommelseskortet eller USB-nøglen indeholder dokumenter og fotos, spørges der i displayet, hvilke filer du vil udskrive. Tryk på venstre eller højre **pil**  for at rulle til Fotos, og tryk derefter på knappen **Vælg** .

2. Brug venstre og højre **pil**  til at rulle til Udskriv billeder, og tryk derefter to gange på knappen **Vælg**  på betjeningspanelet.

Printeren udskriver alle fotos på hukommelseskortet eller USB-nøglen.

 **BEMÆRK!** Hvis du kun vil udskrive nogle af fotoene på hukommelseskortet eller USB-nøglen, skal du bruge et korrekturark til at vælge de fotos, der skal udskrives. Du kan finde yderligere oplysninger under [Udskrivning af fotos ved brug af et korrekturark](#).

 **BEMÆRK!** Det er kun billeder i JPEG-format og et begrænset sæt TIFF-formater, som kan udskrives direkte fra hukommelseskortet eller USB-nøglen. Der understøttes kun TIFF-formater, der er oprettet direkte fra digitale kameraer og ikke ændret af nogen programmer. Hvis du vil udskrive fotos fra hukommelseskortet eller USB-nøglen i et andet filformat, skal fotoene overføres til computeren inden udskrivning. Du kan finde yderligere oplysninger under [Lagring af fotos på computeren](#).

## Udskrivning af fotos fra et digitalkamera ved brug af DPOF

DPOF (Digital Print Order Format) er en funktion, som findes i visse digitalkameraer, og som giver dig mulighed for at gemme oplysninger om udskriftsindstillinger på et hukommelseskort sammen med de fotos, du vil udskrive. Hvis du bruger et DPOF-aktiveret digitalkamera, kan du angive, hvilke fotos på hukommelseskortet der skal udskrives, antallet af udskrevne kopier og andre udskriftsindstillinger. Printeren registrerer disse indstillinger, når du indsætter hukommelseskortet i åbningerne til hukommelseskort på printeren.

1. Ilæg foto-/glittet papir med udskriftssiden opad.

 **BEMÆRK!** Kontroller, at størrelsen på det ilagte papir ikke er mindre end den størrelse, som du har angivet ved indstillingen for DPOF.

2. Indsæt hukommelseskortet. Printeren skifter automatisk til tilstanden FOTO.

 **BEMÆRK!** Indsæt ikke mere end ét hukommelseskort eller én USB-nøgle ad gangen.



3. Tryk på venstre eller højre **pil**  for at rulle til Udskriv DPOF.

4. Tryk på knappen **Start** .





## Udskrivning af fotos ved brug af et korrekturark

1. Indsæt hukommelseskortet eller USB-nøglen.

Hvis hukommelseskortet eller USB-nøglen kun indeholder fotos, skifter printeren automatisk til tilstanden FOTO.

Hvis hukommelseskortet eller USB-nøglen indeholder dokumenter og fotos, spørges der i displayet, hvilke filer du vil udskrive. Tryk på venstre eller højre **pil**  for at rulle til Fotos, og tryk derefter på knappen **Vælg** .

 **BEMÆRK!** Kun billeder i JPEG-format og TIFF-format kan udskrives direkte fra hukommelseskortet eller USB-nøglen. Hvis du vil udskrive fotos fra hukommelseskortet eller USB-nøglen i et andet filformat, skal fotoene overføres til computeren inden udskrivning. Se [Lagring af fotos på computeren](#) for at få yderligere oplysninger.

- Tryk på venstre eller højre **pil**  for at rulle til **Korrekturark**, og tryk derefter på knappen **Vælg** .
- Tryk på venstre eller højre **pil**  for at rulle til **Udskriv korrekturark**, og tryk derefter på knappen **Vælg** .
- Brug venstre og højre **pil**  til at angive, hvilke fotos på hukommelseskortet eller USB-nøglen der skal udskrives på korrekturarket.

Du kan vælge mellem	For at
Alle	Udskrive alle fotos på hukommelseskortet eller USB-nøglen på korrekturarket.
Seneste 25	Udskrive de 25 seneste fotos på korrekturarket.
Datointerval	Kun udskrive fotos, der er oprettet inden for et bestemt datointerval.

- Tryk på knappen **Start** .

Korrekturarket udskrives.

- Følg vejledningen på korrekturarket for at vælge, hvilke fotos du vil udskrive, og vælge det layout og den papirtype, som du vil bruge.

Udfyld cirklen med ikonet for røde øjne under et foto for at reducere effekten af røde øjne på udskriften.



 **BEMÆRK!** Sørg for, at cirklerne udfyldes fuldstændigt, når du foretager valg.

- Læg korrekturarket med forsiden nedad på scannerens glasplade. Se [Ilægning af originaldokumenter på scannerens glasplade](#) for at få yderligere oplysninger.
- Ilæg papir. Se [Lægning af papir i papirstøtten](#) for at få yderligere oplysninger.

 **BEMÆRK!** Sørg for, at den papirstørrelse, som du har lagt i printeren, svarer til den papirstørrelse, som du har angivet på korrekturarket.



 **BEMÆRK!** Det anbefales at bruge foto-/glittet papir til udskrivning af fotos.

- Tryk på venstre eller højre **pil**  for at rulle til **Korrekturark**, og tryk derefter på knappen **Start** .



## Udskrivning af Office-filer

1. Tænd computeren og printeren, og kontroller, at der er forbindelse mellem dem.
2. Indsæt et hukommelseskort i en kortåbning eller en USB-nøgle i PictBridge-porten.

Hvis hukommelseskortet eller USB-nøglen kun indeholder dokumenter, skifter printerens automatisk til tilstanden OFFICE-FIL.

Hvis hukommelseskortet eller USB-nøglen indeholder dokumenter og fotos, spørges der i displayet, hvilke filer du vil udskrive. Tryk på venstre eller højre **pil**  for at rulle til Dokumenter, og tryk derefter på knappen **Vælg** .

Hvis du vil have oplysninger om, hvilke filtyper printerens understøtter, skal du se [Office-fil-tilstand](#).

3. Brug venstre og højre **pil**  til at rulle til den fil, du vil udskrive.
4. Tryk på knappen **Start** .

# Specifikationer

- [Oversigt](#)
- [Miljøspecifikationer](#)
- [Strømforbrug og strømkrav](#)
- [Funktionalitet i udskrivnings- og scanningstilstand](#)
- [Understøttelse af operativsystem](#)
- [Specifikationer og krav til hukommelse](#)
- [Medietyper og -størrelser](#)
- [Kabler](#)

## Oversigt

Hukommelse	<ul style="list-style-type: none"> <li>• 32 MB SDRAM</li> <li>• 4 MB FLASH-hukommelse</li> </ul>
Tilslutning	USB 2.0, høj hastighed
Arbejds cyklus (gennemsnitlig)	3.000 sider pr. måned
Levetid	<ul style="list-style-type: none"> <li>• Printer: 12.000 sider</li> <li>• Scanner: 12.000 scanninger</li> </ul>

## Miljøspecifikationer

### Temperatur/relativ luftfugtighed

Forhold	Temperatur	Relativ luftfugtighed (ikke-kondenserende)
Brug	60° til 90° F	40-80 %
Opbevaring	34° til 140° F	5-80 %
Forsendelse	-40° til 140° F	5 til 100%

## Strømforbrug og strømkrav

Nominal indgangsspænding	100 til 240 V
Nominal frekvens	50 Hz/60 Hz
Minimal indgangsspænding	90 VAC
Maksimal indgangsspænding	255 VAC

Maksimal indgangsstrøm	0,6 A
Gennemsnitligt strømforbrug	
Standby	11 W
Brug	22,5 W

## Funktionalitet i udskrivnings- og scanningstilstand

Printeren kan scanne med mellem 72 og 19.200 dpi. Selvom printerens indeholder denne funktionalitet, anbefaler Dell™, at du bruger de forudindstillede opløsninger.

Udskrifts- og scanningsopløsning	Scanningsopløsning	Udskriftsopløsning	
		Foto-/glittet papir	Alle andre medier
Kladde	150 x 150 dpi	600 x 600 dpi	300 x 600 dpi
Normal	300 x 300 dpi	1200 x 1200 dpi	600 x 600 dpi
Foto	600 x 600 dpi (foto og sort/hvid scanning) 300 x 300 dpi (farvescanning)	4800 x 1200 dpi	1200 x 1200 dpi

## Understøttelse af operativsystem

Printeren understøtter:

- Windows Vista™
- Microsoft® Windows® XP Professional x64
- Microsoft Windows XP
- Microsoft Windows 2000

## Specifikationer og krav til hukommelse

Operativsystemet skal opfylde systemkravene.

Operativsystem	Processorhastighed (MHz)	RAM (MB)	Harddisk (MB)
Windows Vista	AMD Athlon 3400+ 2,19 GHz	256	800
Microsoft Windows XP Professional x64	AMD Athlon 3400+ 2,19 GHz	256	800
Microsoft Windows XP	Pentium II 300	256	800
Microsoft Windows 2000	Pentium II 233	128	800

## Medietyper og -størrelser

Medietype:	Understøttede størrelser:	Ilæg op til:
Almindeligt eller bestrøget papir	<ul style="list-style-type: none"> <li>• Letter: 216 x 279 mm (8,5 x 11 tommer)</li> <li>• A4: 210 x 297 mm (8,27 x 11,69 tommer)</li> <li>• Legal: 216 x 355,6 mm (8,5 x 14 tommer)</li> </ul>	100 ark
Bannerpapir	<ul style="list-style-type: none"> <li>• A4-bannerpapir</li> <li>• Letter-bannerpapir</li> </ul>	20 ark
Konvolutter	<ul style="list-style-type: none"> <li>• 9-konvolutter: 98 x 225 mm</li> <li>• 10-konvolutter: 105 x 241 mm</li> <li>• 5,5-baronialkonvolutter: 111 x 146 mm</li> <li>• 171 mm-konvolutter: 83 x 165 mm</li> <li>• 197 mm-konvolutter: 98 x 191 mm</li> <li>• A2-baronialkonvolutter: 111 x 146 mm</li> <li>• B5-konvolutter: 176 x 250 mm</li> <li>• C5-konvolutter: 162 x 229 mm</li> <li>• C6-konvolutter: 114 x 162 mm</li> <li>• DL-konvolutter: 110 x 220 mm</li> <li>• Chokey 3-konvolutter: 120 x 235 mm</li> <li>• Chokey 4-konvolutter: 90 x 205 mm</li> <li>• Chokey 40-konvolutter: 90 x 225 mm</li> <li>• Kakugata 3-konvolutter: 216 x 277 mm</li> <li>• Kakugata 4-konvolutter: 197 x 267 mm</li> <li>• Kakugata 5-konvolutter: 190 x 240 mm</li> <li>• Kakugata 6-konvolutter: 162 x 229 mm</li> </ul>	10 konvolutter
Lykønskningskort, indeksskort, postkort og fotokort	<ul style="list-style-type: none"> <li>• Foto-/postkort: 102 x 152 mm</li> <li>• Indeksskort: 76 x 127 mm</li> </ul>	25 kort
Foto-/glittet eller mat papir	<ul style="list-style-type: none"> <li>• 216 x 279 mm (8,5 x 11 tommer)</li> <li>• A4: 210 x 297 mm (8,27 x 11,69 tommer)</li> <li>• 102 x 152 mm (4 x 6 tommer)</li> </ul>	25 ark
Stryg-på-ark	<ul style="list-style-type: none"> <li>• 216 x 279 mm (8,5 x 11 tommer)</li> <li>• A4: 210 x 297 mm (8,27 x 11,69 tommer)</li> </ul>	10 stryg-på-ark
Transparenter	<ul style="list-style-type: none"> <li>• 216 x 279 mm (8,5 x 11 tommer)</li> <li>• A4: 210 x 297 mm (8,27 x 11,69 tommer)</li> </ul>	50 transparenter

## Kabler

Printeren anvender et USB-kabel (Universal Serial Bus), som sælges separat.



# Kopiering

- [Kopiering af dokumenter](#)
  - [Kopiering af fotos](#)
- 

## Kopiering af dokumenter

### Brug af betjeningspanelet

1. Tænd printeren.
2. Ilæg papir. Du kan få yderligere oplysninger under [Lægning af papir i papirstøtten](#).
3. Ilæg originaldokumentet.



4. Brug **piletasterne** <> til at rulle til KOPIERINGSTILSTAND, og tryk derefter på knappen **Vælg** ✓.
5. Brug **piletasterne** <> til at rulle gennem undermenuerne for kopiering og redigere kopieringsindstillingerne. Du kan få yderligere oplysninger under [Kopitilstand](#).
6. Tryk på knappen **Start** ▶.

 **BEMÆRK!** Hvis du trykker på knappen **Start** ▶ uden at redigere kopieringsindstillingerne i undermenuerne for kopiering, udskrives kopien med de aktuelle standardindstillinger.

### Brug af computeren

1. Tænd computeren og printeren, og kontroller, at der er forbindelse mellem dem.
2. Ilæg papir. Se [Lægning af papir i papirstøtten](#) for at få yderligere oplysninger.
3. Ilæg originaldokumentet. Se [Ilægning af originaldokumenter på scannerens glasplade](#) for at få yderligere oplysninger.
4. I Windows Vista™:
  - a. Klik på **Programmer**.



b. Klik på **Dell Printere**.

c. Klik på **Dell V305**.

*I Windows® XP og Windows 2000:*

Klik på **Start® Programmer** eller **Alle programmer® Dell Printere® Dell V305**.

5. Vælg **Dell Imaging Toolbox**.

Dialogboksen **Dell Imaging Toolbox** åbnes.

6. Klik på **Kopi** på **startsiden**.

Dialogboksen **Hvad scanner du?** åbnes.

7. Vælg **Dokument**.

8. Klik på **Brugerdefinerede indstillinger**, hvis du vil tilpasse, hvordan dokumentet scannes, inden du opretter en eller flere kopier.

9. Klik på **Start**.

Dokumentet vises i højre rude i dialogboksen **Kopier**.

10. Vælg de ønskede kopieringsindstillinger i venstre rude i dialogboksen **Kopier**.

11. Klik på **Kopier nu**.

---

## Kopiering af fotos

### Brug af betjeningspanelet

1. Tænd printeren.
2. Ilæg papir.
3. Ilæg originaldokumentet.



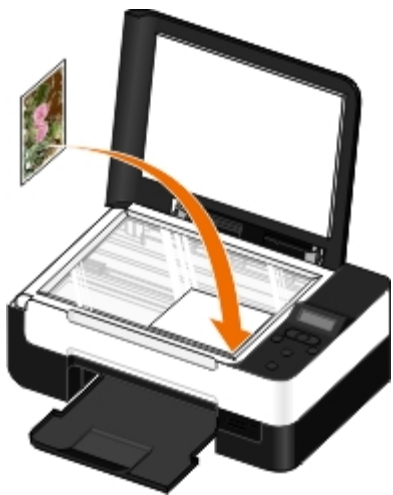

4. Vælg **Foto** i undermenuen **Kopieringskvalitet**.
5. Tryk på knappen **Start** .

## Brug af computeren

1. Tænd computeren og printeren, og kontroller, at der er forbindelse mellem dem.
2. Ilæg foto-/glitteret papir med udskriftssiden opad. Hvis du vil kopiere et 4 x 6-foto, skal du ilægge et 4 x 6-fotokort (10 x 15 cm) med udskriftssiden opad. Se [Lægning af papir i papirstøtten](#) for at få yderligere oplysninger.
3. Placer et originalfoto på scanneroverfladen. Se [Ilægning af originaldokumenter på scannerens glasplade](#) for at få yderligere oplysninger.
4. *I Windows Vista:*
  - a. Klik på  **Programmer**.
  - b. Klik på **Dell Printere**.
  - c. Klik på **Dell V305**.

*I Windows XP og Windows 2000:*

Klik på **Start**® **Programmer** eller **Alle programmer**® **Dell Printere**® **Dell V305**.

5. Vælg **Dell Imaging Toolbox**.

Dialogboksen **Dell Imaging Toolbox** åbnes.

6. Klik på **Kopi** på **startsidens**.

Dialogboksen **Hvad scanner du?** åbnes.

7. Vælg **Foto**.

8. Klik på **Brugerdefinerede indstillinger**, hvis du vil tilpasse, hvordan dokumentet scannes, inden du opretter en eller flere kopier.

9. Klik på **Start**.

Fotoet vises i højre rude i dialogboksen **Kopier**.

10. Vælg de ønskede indstillinger for udskriftskvalitet, papirstørrelse og papirtype på rullelisterne.
11. Hvis du vil vælge flere udskrifter af et foto eller vælge andre fotostørrelser end 10 x 15 cm (4 x 6 tommer), skal du vælge de ønskede indstillinger i tabellen. Brug rullelisten i sidste kolonne for at få vist og vælge andre størrelser.
12. Klik på **Kopier nu**.

# Appendiks

- [Dells politik i forbindelse med teknisk support](#)
  - [Kontakt Dell](#)
  - [Garanti- og returpolitik](#)
  - [Oplysninger om trådløse regulativer](#)
- 

## Dells politik i forbindelse med teknisk support

Teknisk support fra en tekniker kræver kundens samarbejde og medvirken i fejlfindingsprocessen og sikrer, at operativsystem, software og hardware drivere gendannes til den oprindelige standardkonfiguration, som var gældende ved forsendelsen fra Dell. Desuden sikres det, at printeren og hardwaren, der er installeret af Dell, fungerer, som de skal. Ud over teknisk support fra en tekniker er der mulighed for assistance fra Dells onlinesupport. Endelig kan der være mulighed for yderligere teknisk support mod betaling.

Dell yder begrænset teknisk support for printeren samt alle programmer og eksterne enheder, der er installeret af Dell. Support for software og eksterne enheder fra tredjepart ydes af den pågældende producent, herunder produkter, der er erhvervet hos og/eller installeret af Software & Peripherals (DellWare), ReadyWare og Custom Factory Integration (CFI/DellPlus).

---

## Kontakt Dell

Du kan få adgang til Dell Support på [support.dell.com](http://support.dell.com). Vælg land på velkomstsiden, og angiv de nødvendige oplysninger for at få adgang til hjælpeværktøjer og oplysninger.

Du kan kontakte Dell elektronisk på følgende adresser:

- Internettet

[www.dell.com/](http://www.dell.com/)

[www.dell.com/ap/](http://www.dell.com/ap/) (kun Asien/Stillehavsområdet)

[www.dell.com/jp/](http://www.dell.com/jp/) (kun Japan)

[www.euro.dell.com](http://www.euro.dell.com) (kun Europa)

[www.dell.com/la/](http://www.dell.com/la/) (Latinamerika og Caribien)

[www.dell.ca](http://www.dell.ca) (kun Canada)

- FTP (anonym filoverførsel)

[ftp.dell.com](ftp://ftp.dell.com)

Log på med brugernavnet anonymous, og brug din e-mail-adresse som adgangskode.

- Elektronisk supportservice

[mobile\\_support@us.dell.com](mailto:mobile_support@us.dell.com)

[support@us.dell.com](mailto:support@us.dell.com)

[la-techsupport@dell.com](mailto:la-techsupport@dell.com) (kun Latinamerika og Caribien)

[apsupport@dell.com](mailto:apsupport@dell.com) (kun Asien/Stillehavsområdet)

[support.jp.dell.com](mailto:support.jp.dell.com) (kun Japan)

[support.euro.dell.com](mailto:support.euro.dell.com) (kun Europa)

- Elektronisk tilbudsservice

[apmarketing@dell.com](mailto:apmarketing@dell.com) (kun Asien/Stillehavsområdet)

[sales\\_canada@dell.com](mailto:sales_canada@dell.com) (kun Canada)

---

## Garanti- og returpolitik

Dell Inc. ("Dell") fremstiller sine hardwareprodukter af dele og komponenter, der er nye eller svarende til nye i overensstemmelse med branchens standardpraksis. Se *Produktoplysninger* for at få yderligere oplysninger om Dells garanti på printeren.

---

## Oplysninger om trådløse regulativer

### Trådløs interoperabilitet

Dells trådløse printeradapterprodukter er udviklet til at være kompatibelt med alle trådløse LAN-produkter, som er baseret på DSSS-radioteknologi (Direct Sequence Spread Spectrum), og til at opfylde følgende standarder:

- IEEE 802.11b-1999 standard på 2,4 GHz trådløst LAN
- IEEE 802.11g standard på 2,4 GHz trådløst LAN
- Wi-Fi-certificering (Wireless Fidelity), som den er defineret af WECA (Wireless Ethernet Compatibility Alliance)

## Garanti- og returpolitik

Dells trådløse printeradapter udsender, som andre radioenheder, elektromagnetisk energi ved radiofrekvens. Det udsendte energiniveau for denne enhed er dog mindre end den elektromagnetiske energi, der udsendes af andre trådløse enheder, f.eks. mobiltelefoner. Dells trådløse printeradapter overholder de retningslinjer, der er angivet i sikkerhedsstandarderne og anbefalingerne for radiofrekvens. Disse standarder og anbefalinger afspejler den generelle opfattelse i det videnskabelige miljø og er et resultat af overvejelser blandt grupper og udvalg af videnskabsfolk, der konstant orienterer sig i og forholder sig til den omfattende forskningslitteratur. I visse situationer eller miljøer kan brugen af Dells trådløse printeradapter være begrænset af ejeren af den pågældende bygning eller de ansvarshavende repræsentanter for den pågældende virksomhed.

Eksempler på sådanne situationer omfatter:

- Brug af udstyr til Dells trådløse printeradapter om bord på fly eller
- Brug af udstyr til Dells trådløse printeradapter i i andre miljøer, hvor risikoen for forstyrrelser af andre enheder eller tjenester opfattes eller regnes som skadelig.

Hvis du ikke er sikker på, hvilken politik der gælder brugen af trådløse enheder i en bestemt virksomhed eller miljø (f.eks. en lufthavn), opfordres du til at spørge om tilladelse til at bruge Dells trådløse printeradapter, inden du tænder det.

 **FORSIGTIG! Advarsel om nærhed for eksplosive enheder: Brug ikke en bærbar sender (f.eks. en trådløs netværksenhed) i nærheden af udækkede sprænghætter eller i et miljø med risiko for eksplosioner, medmindre enheden er ændret, så den er egnet til sådan brug.**

**FORSIGTIG! Advarsel om brug på fly: Regulativer fra FCC og FAA forbyder brug af trådløse**



radiofrekvensenheder i luften, da deres signaler kan forstyrre vigtige flyinstrumenter

## Lovgivningsmæssige oplysninger

Dells trådløse printeradapter skal installeres og bruges i fuld overensstemmelse med producentens vejledning som beskrevet i brugerdokumentationen, som følger med produktet. Du kan få yderligere oplysninger om landespecifikke godkendelser under "Radiogodkendelser". Dell Inc. er ikke ansvarlig for radio- eller tv-forstyrrelser, som er forårsaget af uautoriserede ændringer af de enheder, der følger med dette trådløse printeradaptersæt fra Dell, eller udskiftning eller tilslutning af forbindelseskabler og udstyr ud over det, der er angivet af Dell Inc. Det er brugerens ansvar at korrigere forstyrrelser, som er forårsaget af sådanne uautoriserede ændringer, udskiftninger eller tilslutninger. Dell Inc. og dets autoriserede forhandlere eller distributører kan ikke holdes ansvarlige for skader eller overtrædelse af statslige love og regler, som måtte opstå, fordi brugeren ikke overholder disse retningslinjer.

## Krav til forstyrrelser af radiofrekvens



**FORSIGTIG!** Denne enhed er begrænset til indendørs brug som følge af dens frekvensområde på 2,412 GHz til 2,462 GHz. FCC kræver, at dette produkt bruges indendørs ved frekvensområder på 2,412 GHz til 2,462 GHz for at reducere risikoen for skadelige forstyrrelser af mobile satellitsystemer på samme kanal.

## Erklæring om forstyrrelser

Denne enhed overholder Part 15 i FCC-regulativerne. Brugen er underlagt de følgende to betingelser: (1) Enhederne må ikke forårsage skadelige forstyrrelser, og (2) Enhederne skal acceptere forstyrrelser, der kan forårsage uønsket funktionalitet. Dette udstyr er testet og fundet i overensstemmelse med grænserne for digitale enheder i Klasse B i overensstemmelse med Part 15 i FCC-regulativerne. Disse grænser er beregnet på at give rimelig beskyttelse mod skadelige forstyrrelser ved installation i et boligområde. Dette udstyr genererer, bruger og kan udsende radiofrekvensenergi. Hvis udstyret ikke installeres og bruges i overensstemmelse med vejledningen, kan udstyret forårsage skadelige forstyrrelser af radiokommunikation. Der er dog ingen garanti for, at sådanne forstyrrelser ikke kan opstå i en bestemt installation. Hvis dette udstyr forårsager skadelige forstyrrelser af radio- eller fjernsynsmodtagelsen (hvilket kan bestemmes ved at slukke og tænde udstyret), opfordres brugeren til at forsøge at afhjælpe forstyrrelserne ved at tage en eller flere af følgende forholdsregler:

- Placer denne enhed et andet sted.
- Øg afstanden mellem enheden og modtageren.
- Slut enheden til en stikkontakt, der er på et kredsløb, hvor der ikke er andre elektroniske enheder.
- Kontakt forhandleren eller en erfaren radiotekniker for at få hjælp.



**BEMÆRK!** Denne trådløse printeradapter fra Dell skal installeres og bruges i fuld overensstemmelse med producentens vejledning som beskrevet i brugerdokumentationen, som følger med produktet. Enhver anden installation eller brug overtræder Part 15 i FCC-regulativerne. Ændringer, der ikke er udtrykkeligt godkendt af Dell, kan ophæve din ret til at bruge udstyret.







Denne enhed må ikke placeres eller bruges sammen med nogen anden antenne eller sender.

# Scanning



- [Scanning af dokumenter eller fotos på én side](#)
- [Angivelse af computernavn og pinkode](#)
- [Scanning af flere fotos til en enkelt fil](#)
- [Scanning af dokumenter til redigering](#)
- [Scanning af fotos til redigering](#)
- [Lagring af fotos på computeren](#)
- [Tilpasning af billeder og dokumenter](#)
- [Afsendelse af dokumenter eller fotos via e-mail](#)
- [Oprettelse af en PDF](#)
- [Tilpasning af scanningsindstillinger](#)
- [Ændring af scanningsindstillingerne](#)

## Scanning af dokumenter eller fotos på én side

### Brug af betjeningspanelet

1. Tænd computeren og printeren, og kontroller, at der er forbindelse mellem dem. Hvis du vil scanne via netværket, skal du kontrollere, at printeren er sluttet til netværket.
2. Ilæg originaldokumentet. Se [Ilægning af originaldokumenter på scannerens glasplade](#) for at få yderligere oplysninger.
3. Tryk på venstre eller højre **pil**  for at rulle til **SCAN**, og tryk derefter på knappen **Vælg** .
4. Tryk på venstre eller højre **pil**  for at rulle til **Scan til computer**, og tryk derefter på knappen **Vælg** .
5. *Hvis printeren er tilsluttet med et USB-kabel:*
  - a. Printeren henter programlisten fra computeren.  
  
Tryk på venstre eller højre **pil**  for at rulle gennem de tilgængelige programmer, som scanningen kan sendes til.
  - b. Når det ønskede program vises på displayet, skal du trykke på knappen **Vælg** .

*Hvis printeren er sluttet til et netværk:*

- a. Tryk på venstre eller højre **pil**  for at rulle gennem de tilgængelige computere, som scanningen kan sendes til.
- b. Når den ønskede computer vises på displayet, skal du trykke på knappen **Vælg** .
- c. Hvis der er en pinkode tilknyttet computeren, skal du bruge tastaturet til at angive den fircifrede pinkode.

 **BEMÆRK!** Pinkoden kræves ikke som standard. Den kræves kun, hvis der er angivet en pinkode på den computer, du vil sende scanningen til. Du kan få vist eller ændre PIN-koden eller navnet på den computer, som du vil sende scanningen til. Se [Angivelse af computernavn og pinkode](#) for at få yderligere oplysninger.

- d. Tryk på knappen **Vælg** .

- Tryk på knappen **Start** .

Printeren scanner siden. Når scanningen er fuldført, oprettes der en fil i det valgte program.

## Brug af computeren

- Tænd computeren og printeren, og kontroller, at der er forbindelse mellem dem.
- Læg et originaldokument eller originalfoto på scannerens glasplade med forsiden nedad. Se [lægning af originaldokumenter på scannerens glasplade](#) for at få yderligere oplysninger.

- I Windows Vista™:*

- Klik på  **Programmer**.
- Klik på **Dell Printere**.
- Klik på **Dell V305**.

*I Windows® XP og Windows 2000:*

Klik på **Start**® **Programmer** eller **Alle programmer**® **Dell Printere**® **Dell V305**.

- Vælg **Dell Imaging Toolbox**.

Dialogboksen **Dell Imaging Toolbox** åbnes.

- Klik på **Scan** på **startsidens**.

Dialogboksen **Hvad scanner du?** åbnes.

- Vælg indstillingen **Foto**.

Hvis du vil scanne et dokument uden at ændre teksten, og du ikke vil oprette en pdf-fil, skal du vælge indstillingen **Foto** for at scanne dokumentet som et billede og sende det til biblioteket i stedet for til standardprogrammet til tekstbehandling.

- Klik på **Start**.

## Angivelse af computernavn og pinkode

Angiv et navn til computeren, så du kan finde den på skærmbilledet Værtvalg, når du scanner via et netværk. Hvis du vil begrænse brugere i at sende scannede dokumenter til computeren, skal du angive en pinkode for scanning til netværk.

- I Windows Vista:*

- Klik på  **Kontrolpanel**.
- Klik på **Hardware og lyd**.
- Klik på **Printere**.

*Windows XP:* Klik på **Start**® **Indstillinger**® **Kontrolpanel**® **Printere og anden hardware**® **Printere og faxenheder**.

*Windows 2000:* Klik på **Start® Indstillinger® Printere**.

2. Højreklik på printerikonet, og vælg derefter **Udskriftsindstillinger**.

Dialogboksen **Udskriftsindstillinger** åbnes.

3. Under fanen **Vedligeholdelse** skal du klikke på **Netværksunderstøttelse**.

Dialogboksen **Dell-netværksindstillinger** åbnes.

4. I dialogboksen **Netværksindstillinger for Dell** skal du klikke på **Skift pc-navn og PIN-kode for netværksskanning**.
5. Følg vejledningen på skærmen.
6. Når du har angivet et computernavn eller en pinkode, skal du klikke på **OK**.

---

## Scanning af flere fotos til en enkelt fil

 **BEMÆRK!** Visse programmer understøtter ikke scanning af flere sider.

1. Tænd computeren og printerens, og kontroller, at der er forbindelse mellem dem.
2. Placer originalfotos på scanneroverfladen. Se [Ilægning af originaldokumenter på scannerens glasplade](#) for at få yderligere oplysninger.

 **BEMÆRK!** Du opnår de bedste resultater ved at indsætte så meget luft som muligt mellem fotoene og kanten af scanningsområdet.

3. *I Windows Vista:*

- a. Klik på  **Programmer**.
- b. Klik på **Dell Printere**.
- c. Klik på **Dell V305**.

*I Windows XP og Windows 2000:*

Klik på **Start® Programmer** eller **Alle programmer® Dell Printere® Dell V305**.

4. Vælg **Dell Imaging Toolbox**.

**Dell Imaging Toolbox** åbnes.

5. Klik på **Scan flere fotos på startside**.
6. Klik på **Start**.

---

## Scanning af dokumenter til redigering

Funktionen *OCR* (Optical Character Recognition) konverterer scannede billeder til tekst, som du kan redigere ved brug af et tekstbehandlingsprogram.

 **BEMÆRK!** Kunder, der bruger japansk eller forsimplet kinesisk tegnsystem, skal kontrollere, at der er installeret OCR-



software på computeren. Der følger en kopi af OCR-softwaren med printeren, og den bør være installeret på computeren sammen med printersoftware.

1. Tænd computeren og printeren, og kontroller, at der er forbindelse mellem dem.
2. Læg originaldokumentet på scannerens glasplade med forsiden nedad. Se [Ilægning af originaldokumenter på scannerens glasplade](#) for at få yderligere oplysninger.
3. *I Windows Vista:*
  - a. Klik på  **Programmer**.
  - b. Klik på **Dell Printere**.
  - c. Klik på **Dell V305**.

*I Windows XP og Windows 2000:*

Klik på **Start**® **Programmer** eller **Alle programmer**® **Dell Printere**® **Dell V305**.

4. Vælg **Dell Imaging Toolbox**.  
**Dell Imaging Toolbox** åbnes.
5. Klik på **Aktiviteter** på **startsidens**.
6. Klik på **Konverter scannet dokument til tekst (OCR)**.
7. Klik på **Start**.

Det scannede dokument indlæses i det tekstbehandlingsprogram, der er valgt som standard. Du kan nu redigere dokumentet.

---

## Scanning af fotos til redigering

1. Tænd computeren og printeren, og kontroller, at der er forbindelse mellem dem.
2. Læg originalfotoet på scannerens glasplade med forsiden nedad. Se [Ilægning af originaldokumenter på scannerens glasplade](#) for at få yderligere oplysninger.
3. *I Windows Vista:*
  - a. Klik på  **Programmer**.
  - b. Klik på **Dell Printere**.
  - c. Klik på **Dell V305**.

*I Windows XP og Windows 2000:*

Klik på **Start**® **Programmer** eller **Alle programmer**® **Dell Printere**® **Dell V305**.

4. Vælg **Dell Imaging Toolbox**.  
**Dell Imaging Toolbox** åbnes.
5. Klik på **Aktiviteter** på **startsidens**.

6. Klik på **Rediger billede**.
7. Vælg indstillingen **Foto** eller **Flere fotos**.
8. Klik på **Start**.

Billedet vises i dialogboksen **Gem eller rediger**.

9. Vælg redigeringsindstillinger i venstre rude for at redigere fotoene.

---

## Lagring af fotos på computeren

1. Tænd computeren og printeren, og kontroller, at der er forbindelse mellem dem.
2. Læg et eller flere originalfotos på scannerens glasplade med forsiden nedad. Se [Iægning af originaldokumenter på scannerens glasplade](#) for at få yderligere oplysninger.



**BEMÆRK!** Du opnår de bedste resultater ved at indsætte så meget luft som muligt mellem fotoene og kanten af scanningsområdet.

3. *I Windows Vista:*

- a. Klik på **Programmer**.
- b. Klik på **Dell Printere**.
- c. Klik på **Dell V305**.

*I Windows XP og Windows 2000:*

Klik på **Start**® **Programmer** eller **Alle programmer**® **Dell Printere**® **Dell V305**.

4. Vælg **Dell Imaging Toolbox**.

**Dell Imaging Toolbox** åbnes.

5. Klik på **Scan** på **startsidens**.
6. Vælg indstillingen **Foto** eller **Flere fotos**.
7. Klik på **Start**.
8. I højre rude i dialogboksen **Gem eller rediger** skal du klikke på **Gem**.
9. Sådan ændrer du, hvordan billedet gemmes:
  - a. Vælg en eller flere af følgende indstillinger:
    - Klik på **Gennemse**, vælg en mappe, og klik derefter på **OK**.
    - Hvis du vil omdøbe filen, skal du angive navnet i området **Filnavn**.
    - Hvis du vil gemme fotoet som en anden filtype, skal du vælge filtypen på rullelisten **Filtype**.
    - Hvis du vil vælge en dato til fotoet, skal du klikke på rullelisten og vælge en dato i kalenderen.
  - b. Klik på **Gem**.

## Tilpasning af billeder og dokumenter

1. Tænd computeren og printeren, og kontroller, at der er forbindelse mellem dem.

2. I *Windows Vista*:

- a. Klik på  **Programmer**.
- b. Klik på **Dell Printere**.
- c. Klik på **Dell V305**.

I *Windows XP og Windows 2000*:

Klik på **Start**® **Programmer** eller **Alle programmer**® **Dell Printere**® **Dell V305**.

3. Vælg **Dell Imaging Toolbox**.

**Dell Imaging Toolbox** åbnes.

4. Klik på **Aktiviteter** på **startsidens**.

5. Klik på **Tilpas et scannet billede**.

6. Sådan scannes et nyt billede:

- a. Klik på **Filer**® **Ny**® **Scan nyt billede**.
- b. Vælg under indstillingen **Foto**.
- c. Klik på **Start**.

Miniaturen for det scannede billede vises i højre rude i dialogboksen **Bibliotek**.

d. Vælg det foto, du vil tilpasse.

Sådan bruges et gemt billede:

- a. Åbn den mappe, som indeholder den fil, du vil tilpasse, i ruden **Mapper** i dialogboksen **Bibliotek**.

Der vises miniaturer af alle fotos og dokumenter i mappen i visningsområdet.

b. Vælg det foto, du vil tilpasse.

7. Klik på **Næste**.

Dialogboksen **Billedopløsning/-størrelse** åbnes.

8. Vælg størrelsen på det nye billede ved hjælp af de forudindstillede fotostørrelser, eller angiv en brugerdefineret størrelse.

9. Klik på **OK**.

---

## Afsendelse af dokumenter eller fotos via e-mail

## Scanning af dokumenter eller fotos til afsendelse via e-mail

Du kan scanne dokumenter og fotos og vedhæfte dem til e-mail.

1. Tænd computeren og printeren, og kontroller, at der er forbindelse mellem dem.
2. Læg et originaldokument eller originalfoto på scannerens glasplade med forsiden nedad. Se [Ilægning af originaldokumenter på scannerens glasplade](#) for at få yderligere oplysninger.

3. *I Windows Vista:*

- a. Klik på  **Programmer**.
- b. Klik på **Dell Printere**.
- c. Klik på **Dell V305**.

*I Windows XP og Windows 2000:*

Klik på **Start**® **Programmer** eller **Alle programmer**® **Dell Printere**® **Dell V305**.

4. Vælg **Dell Imaging Toolbox**.

**Dell Imaging Toolbox** åbnes.

5. Klik på **Scan** på **startsidens**.

6. Vælg indstillingen **Foto** eller **Flere fotos**.

 **BEMÆRK!** Vælg **Foto** eller **Flere fotos**, hvis du vil scanne et dokument til e-mail. Hvis du vælger **Dokument**, åbnes scanningen i standardtekstbehandlingsprogrammet i stedet for i biblioteket.

7. Klik på **Start**.

Det scannede billede vises i højre rude i dialogboksen **Gem eller rediger**.

8. Juster det scannede billede ved hjælp af indstillingerne i venstre rude i dialogboksen **Gem eller rediger**.

9. Gem det scannede billede.

10. Klik på **E-mail**, mens det scannede element er valgt.

11. Vælg fotostørrelse i området **Kvalitet og hastighed for afsendelse**.

12. Klik på **Opret e-mail** for at vedhæfte dokumentet eller fotoet til en e-mail.

## Vedhæftelse af en fil til en e-mail

1. *I Windows Vista:*

- a. Klik på  **Programmer**.
- b. Klik på **Dell Printere**.
- c. Klik på **Dell V305**.

*I Windows XP og Windows 2000:*

Klik på **Start® Programmer** eller **Alle programmer® Dell Printere® Dell V305**.

2. Vælg **Dell Imaging Toolbox**.

Dialogboksen **Dell Imaging Toolbox** åbnes.

3. Klik på **Mit fotoalbum** på **startsidens**.

4. Åbn den mappe, som indeholder de filer, du vil sende, i ruden **Mapper**.

Der vises miniaturer af alle fotos og dokumenter i mappen i visningsområdet.

5. Klik med musen for at vælge de fotos og dokumenter, du vil tilføje, og klik derefter på **E-mail**.

6. Hvis du vil sende et eller flere fotos, skal du vælge en fotostørrelse.

7. Klik på **Ny e-mail** for at oprette en e-mail med filen vedhæftet.

---

## Oprettelse af en PDF

### Fra et scannet objekt

1. Læg et originaldokument på scannerens glasplade med forsiden nedad.

2. *I Windows Vista:*

- a. Klik på  **Programmer**.

- b. Klik på **Dell Printere**.

- c. Klik på **Dell V305**.

*I Windows XP og Windows 2000:*

Klik på **Start® Programmer** eller **Alle programmer® Dell Printere® Dell V305**.

3. Vælg **Dell Imaging Toolbox**.

Dialogboksen **Dell Imaging Toolbox** åbnes.

4. Klik på **Mit fotoalbum** på **startsidens**.

5. Klik på **Tilføj**, og klik derefter på **Tilføj ny scanning**.

6. Vælg indstillingen **Foto**, **Flere fotos** eller **Dokument**.

7. Tryk på **Start** for at starte scanningen.

8. Klik på **Konverter til PDF**, mens scanningen er valgt.

9. Klik på **Tilføj ny** for at scanne yderligere billeder eller tilføje et billede fra bibliotek.

10. Sådan tilføjer eller scanner du et nyt billede:

- a. Vælg en af følgende handlinger:

- Vælg **Tilføj ny scanning**, og vælg derefter **Foto**, **Flere fotos** eller **Dokument**. Klik på **Start**.
- Vælg **Tilføj foto fra bibliotek** for at tilføje et tidligere scannet billede, og vælg eller fravælg derefter billeder ved at klikke på dem i visningsruden.

b. Klik på **Tilføj filer**, når du har foretaget dine valg.

11. Vælg **Gem alle billeder som én PDF-fil** eller **Gem hvert billede som en enkelt PDF-fil**.

12. Klik på **Opret PDF**.

Softwaren forbereder din pdf-fil og åbner dialogboksen **Gem**.

13. Indtast et filnavn for pdf-filen, og vælg, hvor du vil gemme den.

14. Klik på **Gem**.

## Fra et gemt objekt

1. *I Windows Vista:*

a. Klik på  **Programmer**.

b. Klik på **Dell Printere**.

c. Klik på **Dell V305**.

*I Windows XP og Windows 2000:*

Klik på **Start**  **Programmer** eller **Alle programmer**  **Dell Printere**  **Dell V305**.

2. Vælg **Dell Imaging Toolbox**.

Dialogboksen **Dell Imaging Toolbox** åbnes.

3. Klik på **Mit fotoalbum** på **startsidens**.

4. Åbn den mappe, som indeholder det billede, du vil konvertere til en pdf-fil, og vælg derefter miniaturen.

5. Klik på **Konverter til PDF**.

6. Klik på **Tilføj ny** for at scanne et billede eller tilføje yderligere billeder fra bibliotek.

7. Sådan tilføjer eller scanner du et nyt billede:

a. Vælg en af følgende handlinger:

- Vælg **Tilføj ny scanning**, og vælg derefter **Foto**, **Flere fotos** eller **Dokument**. Klik på **Start**.
- Vælg **Tilføj foto fra bibliotek**, og vælg eller fravælg derefter billeder ved at klikke på dem i visningsruden.

b. Klik på **Tilføj filer**, når du har foretaget dine valg.

8. Vælg **Gem alle billeder som én PDF-fil** eller **Gem hvert billede som en enkelt PDF-fil**.

9. Klik på **Opret PDF**.

Softwaren forbereder din pdf-fil og åbner dialogboksen **Gem**.

10. Indtast et filnavn for pdf-filen, og vælg, hvor du vil gemme den.
11. Klik på **Gem**.

## Tilpasning af scanningsindstillinger

### 1. I Windows Vista:

- a. Klik på  **Programmer**.
- b. Klik på **Dell Printere**.
- c. Klik på **Dell V305**.

*I Windows XP og Windows 2000:*

Klik på **Start**® **Programmer** eller **Alle programmer**® **Dell Printere**® **Dell V305**.

### 2. Vælg **Dell Imaging Toolbox**.

Dialogboksen **Dell Imaging Toolbox** åbnes.

3. Klik på **Scan** på **startsidens**.
4. Klik på **Brugerdefinerede indstillinger**.
5. Rediger indstillingerne efter behov.

Indstilling	Indstillinger
Farvedybde	Vælg Farve, Grå eller Sort/hvid.
Scanningsopløsning (dpi)	Vælg en scanningsopløsning på rullelisten.
størrelse	<ul style="list-style-type: none"> <li>• Automatisk beskæring af scannet emne.</li> <li>• Vælg det område, der skal scannes, ved at vælge en papirstørrelse på rullelisten.</li> </ul>
Konverter dette billede til tekst med OCR	Konverter et billede til tekst.
Brug altid disse indstillinger ved scanning	Gør valgene permanente ved at markere afkrydsningsfeltet.

## Ændring af scanningsindstillingerne

### 1. I Windows Vista:

- a. Klik på  **Programmer**.
- b. Klik på **Dell Printere**.
- c. Klik på **Dell V305**.

*I Windows XP og Windows 2000:*

Klik på **Start® Programmer** eller **Alle programmer® Dell Printere® Dell V305**.

2. Vælg **Dell Imaging Toolbox**.

Dialogboksen **Dell Imaging Toolbox** åbnes.

3. På **startsiden** skal du klikke på **Indstillinger** og derefter klikke på **Indstillinger for værktøjskasse**.

4. Klik på **Scanningsindstillinger**.

- Vælg **Brug altid enkle scanningsindstillinger** for at bruge standardindstillingerne for scanning.
- Vælg **Start altid scanningen med indstillingerne nedenfor** for at tilpasse de resterende scanningsindstillinger.
- Vælg farvedybden på rullelisten i området **Farvedybde**.
- Vælg opløsningsværdi på listen i området **Scanningsopløsning (dpi)**.
- Klik på **Beskær det scannede emne automatisk** for at bruge skyderen til at vælge beskæringsværdien.
- Klik på **Vælg det område, der skal scannes** for at vælge værdien på listen.
- Klik på **Konverter billeder til tekst med OCR** for at konvertere billeder til tekst.

5. Klik på **OK**.



# Licensoplysninger

• [BSD License and Warranty statements](#)

• [GNU License](#)

Den printerresidente software indeholder:

- Software, som er udviklet af Dell og/eller tredjepart
- Software, som Dell har ændret og har licens til efter bestemmelser fra GNU General Public License version 2 og GNU Lesser General Public License version 2.1
- Software, der er givet i licens i henhold til BSDs erklæringer om licens og ansvar
- Software, der delvist er baseret på arbejdet af Independent JPEG Group.

Den software, der er ændret af Dell og givet i licens af GNU, er gratis software. Du kan redistribuere den og/eller ændre den i henhold til de licensvilkår, der er beskrevet herover. Disse licenser giver dig ikke nogen rettigheder til den software i denne printer, som Dell eller tredjepart ejer rettighederne til.

Eftersom den GNU-licenserede software, som Dells ændringer er baseret på, udtrykkeligt leveres uden ansvar, sker brugen af den udgave, Dell har ændret, også uden ansvar. Du kan finde yderligere oplysninger i ansvarsfraskrivelserne i de beskrevne licenserklæringer.

---

## BSD License and Warranty statements

Copyright (c) 1991 The Regents of the University of California. All rights reserved.

Redistribution and use in source and binary forms, with or without modification, are permitted provided that the following conditions are met:

1. Redistributions of source code must retain the above copyright notice, this list of conditions and the following disclaimer.
2. Redistributions in binary form must reproduce the above copyright notice, this list of conditions and the following disclaimer in the documentation and/or other materials provided with the distribution.
3. The name of the author may not be used to endorse or promote products derived from this software without specific prior written permission.

THIS SOFTWARE IS PROVIDED BY THE AUTHOR ``AS IS'' AND ANY EXPRESS OR IMPLIED WARRANTIES, INCLUDING, BUT NOT LIMITED TO, THE IMPLIED WARRANTIES OF MERCHANTABILITY AND FITNESS FOR A PARTICULAR PURPOSE ARE DISCLAIMED. IN NO EVENT SHALL THE AUTHOR BE LIABLE FOR ANY DIRECT, INDIRECT, INCIDENTAL, SPECIAL, EXEMPLARY, OR CONSEQUENTIAL DAMAGES (INCLUDING, BUT NOT LIMITED TO, PROCUREMENT OF SUBSTITUTE GOODS OR SERVICES; LOSS OF USE, DATA, OR PROFITS; OR BUSINESS INTERRUPTION) HOWEVER CAUSED AND ON ANY THEORY OF LIABILITY, WHETHER IN CONTRACT, STRICT LIABILITY, OR TORT (INCLUDING NEGLIGENCE OR OTHERWISE) ARISING IN ANY WAY OUT OF THE USE OF THIS SOFTWARE, EVEN IF ADVISED OF THE POSSIBILITY OF SUCH DAMAGE.

---

## GNU License

GENERAL PUBLIC LICENSE

Version 2, June 1991

Copyright (C) 1989, 1991 Free Software Foundation, Inc.

59 Temple Place, Suite 330, Boston, MA 02111-1307 USA

Everyone is permitted to copy and distribute verbatim copies of this license document, but changing it is not allowed.

## Preamble

The licenses for most software are designed to take away your freedom to share and change it. By contrast, the GNU General Public License is intended to guarantee your freedom to share and change free software--to make sure the software is free for all its users. This General Public License applies to most of the Free Software Foundation's software and to any other program whose authors commit to using it. (Some other Free Software Foundation software is covered by the GNU Library General Public License instead.) You can apply it to your programs, too.

When we speak of free software, we are referring to freedom, not price. Our General Public Licenses are designed to make sure that you have the freedom to distribute copies of free software (and charge for this service if you wish), that you receive source code or can get it if you want it, that you can change the software or use pieces of it in new free programs; and that you know you can do these things.

To protect your rights, we need to make restrictions that forbid anyone to deny you these rights or to ask you to surrender the rights. These restrictions translate to certain responsibilities for you if you distribute copies of the software, or if you modify it.

For example, if you distribute copies of such a program, whether gratis or for a fee, you must give the recipients all the rights that you have. You must make sure that they, too, receive or can get the source code. And you must show them these terms so they know their rights.

We protect your rights with two steps: (1) copyright the software, and (2) offer you this license which gives you legal permission to copy, distribute and/or modify the software.

Also, for each author's protection and ours, we want to make certain that everyone understands that there is no warranty for this free software. If the software is modified by someone else and passed on, we want its recipients to know that what they have is not the original, so that any problems introduced by others will not reflect on the original authors' reputations.

Finally, any free program is threatened constantly by software patents. We wish to avoid the danger that redistributors of a free program will individually obtain patent licenses, in effect making the program proprietary. To prevent this, we have made it clear that any patent must be licensed for everyone's free use or not licensed at all.

The precise terms and conditions for copying, distribution and modification follow.

## GNU GENERAL PUBLIC LICENSE

### TERMS AND CONDITIONS FOR COPYING, DISTRIBUTION AND MODIFICATION

0. This License applies to any program or other work which contains a notice placed by the copyright holder saying it may be distributed under the terms of this General Public License. The "Program", below, refers to any such program or work, and a "work based on the Program" means either the Program or any derivative work under copyright law: that is to say, a work containing the Program or a portion of it, either verbatim or with modifications and/or translated into another language. (Hereinafter, translation is included without limitation in the term "modification".) Each licensee is addressed as "you". Activities other than copying, distribution and modification are not covered by this License; they are outside its scope. The act of running the Program is not restricted, and the output from the Program is covered only if its contents constitute a work based on the Program (independent of having been made by running the Program). Whether that is true depends on what the Program does.

1. You may copy and distribute verbatim copies of the Program's source code as you receive it, in any medium, provided that you conspicuously and appropriately publish on each copy an appropriate copyright notice and disclaimer of warranty; keep intact all the notices that refer to this License and to the absence of any warranty; and give any other recipients of the Program a copy of this License along with the Program.

You may charge a fee for the physical act of transferring a copy, and you may at your option offer warranty protection in exchange for a fee.

2. You may modify your copy or copies of the Program or any portion of it, thus forming a work based on the Program, and copy and distribute such modifications or work under the terms of Section 1 above, provided that you also meet all of these conditions:

- a. You must cause the modified files to carry prominent notices stating that you changed the files and the date of any change.
- b. You must cause any work that you distribute or publish, that in whole or in part contains or is derived from the Program or any part thereof, to be licensed as a whole at no charge to all third parties under the terms of this License.
- c. If the modified program normally reads commands interactively when run, you must cause it, when started running for

such interactive use in the most ordinary way, to print or display an announcement including an appropriate copyright notice and a notice that there is no warranty (or else, saying that you provide a warranty) and that users may redistribute the program under these conditions, and telling the user how to view a copy of this License. (Exception: if the Program itself is interactive but does not normally print such an announcement, your work based on the Program is not required to print an announcement.)

These requirements apply to the modified work as a whole. If identifiable sections of that work are not derived from the Program, and can be reasonably considered independent and separate works in themselves, then this License, and its terms, do not apply to those sections when you distribute them as separate works. But when you distribute the same sections as part of a whole which is a work based on the Program, the distribution of the whole must be on the terms of this License, whose permissions for other licensees extend to the entire whole, and thus to each and every part regardless of who wrote it.

Thus, it is not the intent of this section to claim rights or contest your rights to work written entirely by you; rather, the intent is to exercise the right to control the distribution of derivative or collective works based on the Program.

In addition, mere aggregation of another work not based on the Program with the Program (or with a work based on the Program) on a volume of a storage or distribution medium does not bring the other work under the scope of this License.

3. You may copy and distribute the Program (or a work based on it, under Section 2) in object code or executable form under the terms of Sections 1 and 2 above provided that you also do one of the following:

- a. Accompany it with the complete corresponding machine-readable source code, which must be distributed under the terms of Sections 1 and 2 above on a medium customarily used for software interchange; or,
- b. Accompany it with a written offer, valid for at least three years, to give any third party, for a charge no more than your cost of physically performing source distribution, a complete machine-readable copy of the corresponding source code, to be distributed under the terms of Sections 1 and 2 above on a medium customarily used for software interchange; or,
- c. Accompany it with the information you received as to the offer to distribute corresponding source code. (This alternative is allowed only for noncommercial distribution and only if you received the program in object code or executable form with such an offer, in accord with Subsection b above.)

The source code for a work means the preferred form of the work for making modifications to it. For an executable work, complete source code means all the source code for all modules it contains, plus any associated interface definition files, plus the scripts used to control compilation and installation of the executable. However, as a special exception, the source code distributed need not include anything that is normally distributed (in either source or binary form) with the major components (compiler, kernel, and so on) of the operating system on which the executable runs, unless that component itself accompanies the executable.

If distribution of executable or object code is made by offering access to copy from a designated place, then offering equivalent access to copy the source code from the same place counts as distribution of the source code, even though third parties are not compelled to copy the source along with the object code.

4. You may not copy, modify, sublicense, or distribute the Program except as expressly provided under this License. Any attempt otherwise to copy, modify, sublicense or distribute the Program is void, and will automatically terminate your rights under this License. However, parties who have received copies, or rights, from you under this License will not have their licenses terminated so long as such parties remain in full compliance.

5. You are not required to accept this License, since you have not signed it. However, nothing else grants you permission to modify or distribute the Program or its derivative works. These actions are prohibited by law if you do not accept this License. Therefore, by modifying or distributing the Program (or any work based on the Program), you indicate your acceptance of this License to do so, and all its terms and conditions for copying, distributing or modifying the Program or works based on it.

6. Each time you redistribute the Program (or any work based on the Program), the recipient automatically receives a license from the original licensor to copy, distribute or modify the Program subject to these terms and conditions. You may not impose any further restrictions on the recipients' exercise of the rights granted herein. You are not responsible for enforcing compliance by third parties to this License.

7. If, as a consequence of a court judgment or allegation of patent infringement or for any other reason (not limited to patent issues), conditions are imposed on you (whether by court order, agreement or otherwise) that contradict the conditions of this License, they do not excuse you from the conditions of this License. If you cannot distribute so as to satisfy simultaneously your obligations under this License and any other pertinent obligations, then as a consequence you may not distribute the Program at all. For example, if a patent license would not permit royalty-free redistribution of the Program by all those who receive copies directly or indirectly through you, then the only way you could satisfy both it and this License would be to refrain entirely from distribution of the Program.

If any portion of this section is held invalid or unenforceable under any particular circumstance, the balance of the section is intended to apply and the section as a whole is intended to apply in other circumstances.

It is not the purpose of this section to induce you to infringe any patents or other property right claims or to contest validity of any such claims; this section has the sole purpose of protecting the integrity of the free software distribution system, which

is implemented by public license practices. Many people have made generous contributions to the wide range of software distributed through that system in reliance on consistent application of that system; it is up to the author/donor to decide if he or she is willing to distribute software through any other system and a licensee cannot impose that choice.

This section is intended to make thoroughly clear what is believed to be a consequence of the rest of this License.

8. If the distribution and/or use of the Program is restricted in certain countries either by patents or by copyrighted interfaces, the original copyright holder who places the Program under this License may add an explicit geographical distribution limitation excluding those countries, so that distribution is permitted only in or among countries not thus excluded. In such case, this License incorporates the limitation as if written in the body of this License.

9. The Free Software Foundation may publish revised and/or new versions of the General Public License from time to time. Such new versions will be similar in spirit to the present version, but may differ in detail to address new problems or concerns.

Each version is given a distinguishing version number. If the Program specifies a version number of this License which applies to it and "any later version", you have the option of following the terms and conditions either of that version or of any later version published by the Free Software Foundation. If the Program does not specify a version number of this License, you may choose any version ever published by the Free Software Foundation.

10. If you wish to incorporate parts of the Program into other free programs whose distribution conditions are different, write to the author to ask for permission. For software which is copyrighted by the Free Software Foundation, write to the Free Software Foundation; we sometimes make exceptions for this. Our decision will be guided by the two goals of preserving the free status of all derivatives of our free software and of promoting the sharing and reuse of software generally.

#### NO WARRANTY

11. BECAUSE THE PROGRAM IS LICENSED FREE OF CHARGE, THERE IS NO WARRANTY FOR THE PROGRAM, TO THE EXTENT PERMITTED BY APPLICABLE LAW. EXCEPT WHEN OTHERWISE STATED IN WRITING THE COPYRIGHT HOLDERS AND/OR OTHER PARTIES PROVIDE THE PROGRAM "AS IS" WITHOUT WARRANTY OF ANY KIND, EITHER EXPRESSED OR IMPLIED, INCLUDING, BUT NOT LIMITED TO, THE IMPLIED WARRANTIES OF MERCHANTABILITY AND FITNESS FOR A PARTICULAR PURPOSE. THE ENTIRE RISK AS TO THE QUALITY AND PERFORMANCE OF THE PROGRAM IS WITH YOU. SHOULD THE PROGRAM PROVE DEFECTIVE, YOU ASSUME THE COST OF ALL NECESSARY SERVICING, REPAIR OR CORRECTION.

12. IN NO EVENT UNLESS REQUIRED BY APPLICABLE LAW OR AGREED TO IN WRITING WILL ANY COPYRIGHT HOLDER, OR ANY OTHER PARTY WHO MAY MODIFY AND/OR REDISTRIBUTE THE PROGRAM AS PERMITTED ABOVE, BE LIABLE TO YOU FOR DAMAGES, INCLUDING ANY GENERAL, SPECIAL, INCIDENTAL OR CONSEQUENTIAL DAMAGES ARISING OUT OF THE USE OR INABILITY TO USE THE PROGRAM (INCLUDING BUT NOT LIMITED TO LOSS OF DATA OR DATA BEING RENDERED INACCURATE OR LOSSES SUSTAINED BY YOU OR THIRD PARTIES OR A FAILURE OF THE PROGRAM TO OPERATE WITH ANY OTHER PROGRAMS), EVEN IF SUCH HOLDER OR OTHER PARTY HAS BEEN ADVISED OF THE POSSIBILITY OF SUCH DAMAGES.

#### END OF TERMS AND CONDITIONS

#### How to Apply These Terms to Your New Programs

If you develop a new program, and you want it to be of the greatest possible use to the public, the best way to achieve this is to make it free software which everyone can redistribute and change under these terms.

To do so, attach the following notices to the program. It is safest to attach them to the start of each source file to most effectively convey the exclusion of warranty; and each file should have at least the "copyright" line and a pointer to where the full notice is found.

1 April 1989

Lexmark International, Inc.

This General Public License does not permit incorporating your program into proprietary programs. If your program is a subroutine library, you may consider it more useful to permit linking proprietary applications with the library. If this is what you want to do, use the GNU Library General Public License instead of this License.

#### GNU LESSER GENERAL PUBLIC LICENSE

Version 2.1, February 1999

Copyright (C) 1991, 1999 Free Software Foundation, Inc.

59 Temple Place, Suite 330, Boston, MA 02111-1307 USA

Everyone is permitted to copy and distribute verbatim copies of this license document, but changing it is not allowed.

[This is the first released version of the Lesser GPL. It also counts as the successor of the GNU Library Public License, version 2, hence the version number 2.1.]

## Preamble

The licenses for most software are designed to take away your freedom to share and change it. By contrast, the GNU General Public Licenses are intended to guarantee your freedom to share and change free software--to make sure the software is free for all its users.

This license, the Lesser General Public License, applies to some specially designated software packages--typically libraries--of the Free Software Foundation and other authors who decide to use it. You can use it too, but we suggest you first think carefully about whether this license or the ordinary General Public License is the better strategy to use in any particular case, based on the explanations below.

When we speak of free software, we are referring to freedom of use, not price. Our General Public Licenses are designed to make sure that you have the freedom to distribute copies of free software (and charge for this service if you wish); that you receive source code or can get it if you want it; that you can change the software and use pieces of it in new free programs; and that you are informed that you can do these things.

To protect your rights, we need to make restrictions that forbid distributors to deny you these rights or to ask you to surrender these rights. These restrictions translate to certain responsibilities for you if you distribute copies of the library or if you modify it.

For example, if you distribute copies of the library, whether gratis or for a fee, you must give the recipients all the rights that we gave you. You must make sure that they, too, receive or can get the source code. If you link other code with the library, you must provide complete object files to the recipients, so that they can relink them with the library after making changes to the library and recompiling it. And you must show them these terms so they know their rights.

We protect your rights with a two-step method: (1) we copyright the library, and (2) we offer you this license, which gives you legal permission to copy, distribute and/or modify the library.

To protect each distributor, we want to make it very clear that there is no warranty for the free library. Also, if the library is modified by someone else and passed on, the recipients should know that what they have is not the original version, so that the original author's reputation will not be affected by problems that might be introduced by others.

Finally, software patents pose a constant threat to the existence of any free program. We wish to make sure that a company cannot effectively restrict the users of a free program by obtaining a restrictive license from a patent holder. Therefore, we insist that any patent license obtained for a version of the library must be consistent with the full freedom of use specified in this license.

Most GNU software, including some libraries, is covered by the ordinary GNU General Public License. This license, the GNU Lesser General Public License, applies to certain designated libraries, and is quite different from the ordinary General Public License. We use this license for certain libraries in order to permit linking those libraries into non-free programs.

When a program is linked with a library, whether statically or using a shared library, the combination of the two is legally speaking a combined work, a derivative of the original library. The ordinary General Public License therefore permits such linking only if the entire combination fits its criteria of freedom. The Lesser General Public License permits more lax criteria for linking other code with the library.

We call this license the "Lesser" General Public License because it does Less to protect the user's freedom than the ordinary General Public License. It also provides other free software developers Less of an advantage over competing non-free programs. These disadvantages are the reason we use the ordinary General Public License for many libraries. However, the Lesser license provides advantages in certain special circumstances.

For example, on rare occasions, there may be a special need to encourage the widest possible use of a certain library, so that it becomes a de-facto standard. To achieve this, non-free programs must be allowed to use the library. A more frequent case is that a free library does the same job as widely used non-free libraries. In this case, there is little to gain by limiting the free library to free software only, so we use the Lesser General Public License.

In other cases, permission to use a particular library in non-free programs enables a greater number of people to use a large body of free software. For example, permission to use the GNU C Library in non-free programs enables many more people to use the whole GNU operating system, as well as its variant, the GNU/Linux operating system.

Although the Lesser General Public License is Less protective of the users' freedom, it does ensure that the user of a program that is linked with the Library has the freedom and the wherewithal to run that program using a modified version of the Library.

The precise terms and conditions for copying, distribution and modification follow. Pay close attention to the difference between a "work based on the library" and a "work that uses the library". The former contains code derived from the library, whereas the latter must be combined with the library in order to run.

GNU LESSER GENERAL PUBLIC LICENSE

TERMS AND CONDITIONS FOR COPYING, DISTRIBUTION AND MODIFICATION

0. This License Agreement applies to any software library or other program which contains a notice placed by the copyright holder or other authorized party saying it may be distributed under the terms of this Lesser General Public License (also called "this License"). Each licensee is addressed as "you".

A "library" means a collection of software functions and/or data prepared so as to be conveniently linked with application programs (which use some of those functions and data) to form executables.

The "Library", below, refers to any such software library or work which has been distributed under these terms. A "work based on the Library" means either the Library or any derivative work under copyright law: that is to say, a work containing the Library or a portion of it, either verbatim or with modifications and/or translated straightforwardly into another language. (Hereinafter, translation is included without limitation in the term "modification".)

"Source code" for a work means the preferred form of the work for making modifications to it. For a library, complete source code means all the source code for all modules it contains, plus any associated interface definition files, plus the scripts used to control compilation and installation of the library.

Activities other than copying, distribution and modification are not covered by this License; they are outside its scope. The act of running a program using the Library is not restricted, and output from such a program is covered only if its contents constitute a work based on the Library (independent of the use of the Library in a tool for writing it). Whether that is true depends on what the Library does and what the program that uses the Library does.

1. You may copy and distribute verbatim copies of the Library's complete source code as you receive it, in any medium, provided that you conspicuously and appropriately publish on each copy an appropriate copyright notice and disclaimer of warranty; keep intact all the notices that refer to this License and to the absence of any warranty; and distribute a copy of this License along with the Library.

You may charge a fee for the physical act of transferring a copy, and you may at your option offer warranty protection in exchange for a fee.

2. You may modify your copy or copies of the Library or any portion of it, thus forming a work based on the Library, and copy and distribute such modifications or work under the terms of Section 1 above, provided that you also meet all of these conditions:

- a. The modified work must itself be a software library.
- b. You must cause the files modified to carry prominent notices stating that you changed the files and the date of any change.
- c. You must cause the whole of the work to be licensed at no charge to all third parties under the terms of this License.
- d. If a facility in the modified Library refers to a function or a table of data to be supplied by an application program that uses the facility, other than as an argument passed when the facility is invoked, then you must make a good faith effort to ensure that, in the event an application does not supply such function or table, the facility still operates, and performs whatever part of its purpose remains meaningful.

(For example, a function in a library to compute square roots has a purpose that is entirely well-defined independent of the application. Therefore, Subsection 2d requires that any application-supplied function or table used by this function must be optional: if the application does not supply it, the square root function must still compute square roots.)

These requirements apply to the modified work as a whole. If identifiable sections of that work are not derived from the Library, and can be reasonably considered independent and separate works in themselves, then this License, and its terms, do not apply to those sections when you distribute them as separate works. But when you distribute the same sections as part of a whole which is a work based on the Library, the distribution of the whole must be on the terms of this License, whose permissions for other licensees extend to the entire whole, and thus to each and every part regardless of who wrote it.

Thus, it is not the intent of this section to claim rights or contest your rights to work written entirely by you; rather, the intent is to exercise the right to control the distribution of derivative or collective works based on the Library.

In addition, mere aggregation of another work not based on the Library with the Library (or with a work based on the Library) on a volume of a storage or distribution medium does not bring the other work under the scope of this License.

3. You may opt to apply the terms of the ordinary GNU General Public License instead of this License to a given copy of the Library. To do this, you must alter all the notices that refer to this License, so that they refer to the ordinary GNU General Public License, version 2, instead of to this License. (If a newer version than version 2 of the ordinary GNU General Public License has appeared, then you can specify that version instead if you wish.) Do not make any other change in these notices.

Once this change is made in a given copy, it is irreversible for that copy, so the ordinary GNU General Public License applies to all subsequent copies and derivative works made from that copy.

This option is useful when you wish to copy part of the code of the Library into a program that is not a library.

4. You may copy and distribute the Library (or a portion or derivative of it, under Section 2) in object code or executable form

under the terms of Sections 1 and 2 above provided that you accompany it with the complete corresponding machine-readable source code, which must be distributed under the terms of Sections 1 and 2 above on a medium customarily used for software interchange.

If distribution of object code is made by offering access to copy from a designated place, then offering equivalent access to copy the source code from the same place satisfies the requirement to distribute the source code, even though third parties are not compelled to copy the source along with the object code.

5. A program that contains no derivative of any portion of the Library, but is designed to work with the Library by being compiled or linked with it, is called a "work that uses the Library". Such a work, in isolation, is not a derivative work of the Library, and therefore falls outside the scope of this License.

However, linking a "work that uses the Library" with the Library creates an executable that is a derivative of the Library (because it contains portions of the Library), rather than a "work that uses the library". The executable is therefore covered by this License. Section 6 states terms for distribution of such executables.

When a "work that uses the Library" uses material from a header file that is part of the Library, the object code for the work may be a derivative work of the Library even though the source code is not. Whether this is true is especially significant if the work can be linked without the Library, or if the work is itself a library. The threshold for this to be true is not precisely defined by law.

If such an object file uses only numerical parameters, data structure layouts and accessors, and small macros and small inline functions (ten lines or less in length), then the use of the object file is unrestricted, regardless of whether it is legally a derivative work. (Executables containing this object code plus portions of the Library will still fall under Section 6.)

Otherwise, if the work is a derivative of the Library, you may distribute the object code for the work under the terms of Section 6. Any executables containing that work also fall under Section 6, whether or not they are linked directly with the Library itself.

6. As an exception to the Sections above, you may also combine or link a "work that uses the Library" with the Library to produce a work containing portions of the Library, and distribute that work under terms of your choice, provided that the terms permit modification of the work for the customer's own use and reverse engineering for debugging such modifications.

You must give prominent notice with each copy of the work that the Library is used in it and that the Library and its use are covered by this License. You must supply a copy of this License. If the work during execution displays copyright notices, you must include the copyright notice for the Library among them, as well as a reference directing the user to the copy of this License. Also, you must do one of these things:

a. Accompany the work with the complete corresponding machine-readable source code for the Library including whatever changes were used in the work (which must be distributed under Sections 1 and 2 above); and, if the work is an executable linked with the Library, with the complete machine-readable "work that uses the Library", as object code and/or source code, so that the user can modify the Library and then relink to produce a modified executable containing the modified Library. (It is understood that the user who changes the contents of definitions files in the Library will not necessarily be able to recompile the application to use the modified definitions.)

b. Use a suitable shared library mechanism for linking with the Library. A suitable mechanism is one that (1) uses at run time a copy of the library already present on the user's computer system, rather than copying library functions into the executable, and (2) will operate properly with a modified version of the library, if the user installs one, as long as the modified version is interface-compatible with the version that the work was made with.

c. Accompany the work with a written offer, valid for at least three years, to give the same user the materials specified in Subsection 6a, above, for a charge no more than the cost of performing this distribution.

d. If distribution of the work is made by offering access to copy from a designated place, offer equivalent access to copy the above specified materials from the same place.

e. Verify that the user has already received a copy of these materials or that you have already sent this user a copy.

For an executable, the required form of the "work that uses the Library" must include any data and utility programs needed for reproducing the executable from it. However, as a special exception, the materials to be distributed need not include anything that is normally distributed (in either source or binary form) with the major components (compiler, kernel, and so on) of the operating system on which the executable runs, unless that component itself accompanies the executable.

It may happen that this requirement contradicts the license restrictions of other proprietary libraries that do not normally accompany the operating system. Such a contradiction means you cannot use both them and the Library together in an executable that you distribute.

7. You may place library facilities that are a work based on the Library side-by-side in a single library together with other library facilities not covered by this License, and distribute such a combined library, provided that the separate distribution of the work based on the Library and of the other library facilities is otherwise permitted, and provided that you do these two things:

- a. Accompany the combined library with a copy of the same work based on the Library, uncombined with any other library facilities. This must be distributed under the terms of the Sections above.
- b. Give prominent notice with the combined library of the fact that part of it is a work based on the Library, and explaining where to find the accompanying uncombined form of the same work.
8. You may not copy, modify, sublicense, link with, or distribute the Library except as expressly provided under this License. Any attempt otherwise to copy, modify, sublicense, link with, or distribute the Library is void, and will automatically terminate your rights under this License. However, parties who have received copies, or rights, from you under this License will not have their licenses terminated so long as such parties remain in full compliance.
9. You are not required to accept this License, since you have not signed it. However, nothing else grants you permission to modify or distribute the Library or its derivative works. These actions are prohibited by law if you do not accept this License. Therefore, by modifying or distributing the Library (or any work based on the Library), you indicate your acceptance of this License to do so, and all its terms and conditions for copying, distributing or modifying the Library or works based on it.
10. Each time you redistribute the Library (or any work based on the Library), the recipient automatically receives a license from the original licensor to copy, distribute, link with or modify the Library subject to these terms and conditions. You may not impose any further restrictions on the recipients' exercise of the rights granted herein. You are not responsible for enforcing compliance by third parties with this License.
11. If, as a consequence of a court judgment or allegation of patent infringement or for any other reason (not limited to patent issues), conditions are imposed on you (whether by court order, agreement or otherwise) that contradict the conditions of this License, they do not excuse you from the conditions of this License. If you cannot distribute so as to satisfy simultaneously your obligations under this License and any other pertinent obligations, then as a consequence you may not distribute the Library at all. For example, if a patent license would not permit royalty-free redistribution of the Library by all those who receive copies directly or indirectly through you, then the only way you could satisfy both it and this License would be to refrain entirely from distribution of the Library.

If any portion of this section is held invalid or unenforceable under any particular circumstance, the balance of the section is intended to apply, and the section as a whole is intended to apply in other circumstances.

It is not the purpose of this section to induce you to infringe any patents or other property right claims or to contest validity of any such claims; this section has the sole purpose of protecting the integrity of the free software distribution system which is implemented by public license practices. Many people have made generous contributions to the wide range of software distributed through that system in reliance on consistent application of that system; it is up to the author/donor to decide if he or she is willing to distribute software through any other system and a licensee cannot impose that choice.

This section is intended to make thoroughly clear what is believed to be a consequence of the rest of this License.

12. If the distribution and/or use of the Library is restricted in certain countries either by patents or by copyrighted interfaces, the original copyright holder who places the Library under this License may add an explicit geographical distribution limitation excluding those countries, so that distribution is permitted only in or among countries not thus excluded. In such case, this License incorporates the limitation as if written in the body of this License.
13. The Free Software Foundation may publish revised and/or new versions of the Lesser General Public License from time to time. Such new versions will be similar in spirit to the present version, but may differ in detail to address new problems or concerns. Each version is given a distinguishing version number. If the Library specifies a version number of this License which applies to it and "any later version", you have the option of following the terms and conditions either of that version or of any later version published by the Free Software Foundation. If the Library does not specify a license version number, you may choose any version ever published by the Free Software Foundation.
14. If you wish to incorporate parts of the Library into other free programs whose distribution conditions are incompatible with these, write to the author to ask for permission. For software which is copyrighted by the Free Software Foundation, write to the Free Software Foundation; we sometimes make exceptions for this. Our decision will be guided by the two goals of preserving the free status of all derivatives of our free software and of promoting the sharing and reuse of software generally.

#### NO WARRANTY

15. BECAUSE THE LIBRARY IS LICENSED FREE OF CHARGE, THERE IS NO WARRANTY FOR THE LIBRARY, TO THE EXTENT PERMITTED BY APPLICABLE LAW. EXCEPT WHEN OTHERWISE STATED IN WRITING THE COPYRIGHT HOLDERS AND/OR OTHER PARTIES PROVIDE THE LIBRARY "AS IS" WITHOUT WARRANTY OF ANY KIND, EITHER EXPRESSED OR IMPLIED, INCLUDING, BUT NOT LIMITED TO, THE IMPLIED WARRANTIES OF MERCHANTABILITY AND FITNESS FOR A PARTICULAR PURPOSE. THE ENTIRE RISK AS TO THE QUALITY AND PERFORMANCE OF THE LIBRARY IS WITH YOU. SHOULD THE LIBRARY PROVE DEFECTIVE, YOU ASSUME THE COST OF ALL NECESSARY SERVICING, REPAIR OR CORRECTION.

16. IN NO EVENT UNLESS REQUIRED BY APPLICABLE LAW OR AGREED TO IN WRITING WILL ANY COPYRIGHT HOLDER, OR ANY OTHER PARTY WHO MAY MODIFY AND/OR REDISTRIBUTE THE LIBRARY AS PERMITTED ABOVE, BE LIABLE TO YOU FOR DAMAGES, INCLUDING ANY GENERAL, SPECIAL, INCIDENTAL OR CONSEQUENTIAL DAMAGES ARISING OUT OF THE USE OR INABILITY TO USE THE LIBRARY (INCLUDING BUT NOT LIMITED TO LOSS OF DATA OR DATA BEING RENDERED INACCURATE OR LOSSES SUSTAINED BY YOU OR THIRD PARTIES OR A FAILURE OF THE LIBRARY TO OPERATE WITH ANY OTHER



SOFTWARE), EVEN IF SUCH HOLDER OR OTHER PARTY HAS BEEN ADVISED OF THE POSSIBILITY OF SUCH DAMAGES.

END OF TERMS AND CONDITIONS

How to Apply These Terms to Your New Libraries

If you develop a new library, and you want it to be of the greatest possible use to the public, we recommend making it free software that everyone can redistribute and change. You can do so by permitting redistribution under these terms (or, alternatively, under the terms of the ordinary General Public License).

To apply these terms, attach the following notices to the library. It is safest to attach them to the start of each source file to most effectively convey the exclusion of warranty; and each file should have at least the "copyright" line and a pointer to where the full notice is found.

1 April 1990

Lexmark International, Inc.

That's all there is to it!